"A Constituição de 10 de Novembro Criou Uma Nova Forma de Governo Democratico" -- Affirma Um Jornal Allemão

200 RÉIS

Diario Carioca

200 RÉIS

Director-Presidente HORACIO DE CARVALHO JUNIOR — Fundador: J. E. DE MACEDO SOARES — Director-Thesoureiro J. B. MARTINS GUIMARAES

Anno XI — Numero 2.965 || Rio de Janeiro, Quarta-feira, 9 de Fevereiro de 1938 || Praça Tiradentes n.° 77

Reforma na administração fluminense

Ao interventor federal no Estado do Rio de Janeiro, apresentou o Secretario do Interior e Justiça, bem feita exposição, que os jornaes hontem divulgaram, alvitrando largas reformas na administração estadual. O trabalho do sr. Horacio de Carvalho Junior condensa o exame de lacunas, falhas, erros e abusos, partindo da estructura politica do Estado, da divisão e organização municipal até o apparelhamento racional e moderno da propria machina do governo fluminense. São velhos problemas, muitas vezes estudados e jámais resolvidos na normalidade legislativa, por motivos que o talentoso Secretario da Interventoria pôz, vigorosamente, em destaque. Apresenta-se agora a feliz opportunidade, nas férias da Constituição e dos orgãos politicos constitucionaes, de através os empecilhos sempre renovados do interesse partidario ou pessoal — prestar á Interventoria o serviço eminentissimo de solucionar, de accordo com as necessidades da população e as conveniencias da administração publica, os casos insoluveis graças a "ganancia de prestigio e a ambição do mando dos coroneis da roça" a que alludiu na sua exposição o sr. Horacio de Carvalho Junior.

O aperfeiçoamento do apparelho governamental, com mais intelligente divisão do trabalho, sempre collidiu com a "ganancia de prestigio e ambição de mando" desta vez não mais dos chefes municipaes porém dos illustres titulares das Secretarias, quanto mais mediocres mais aferrados na defesa de suas prerogativas. Não importa que a possibilidade de trabalho material dos secretarios ficasse muito aquem das exigencias e encargos de sua competencia. Os governantes aferiam pela capacidade de nomear o "gozo do poder", que nos seus miolos resumiam a finalidade dos governos.

O sr. Horacio de Carvalho Junior collocou a questão da organização administrativa no terreno privativo do interesse publico. E começou propondo a intuitiva deslocação da propria Secretaria, que está gerindo com optimo criterio, mas que na sua barafunda transborda das possibilidades de um governo diligente. Effectivamente basta a nomenclatura das repartições e departamentos sujeitos á Secretaria do Interior e Justiça para logo se verificar a incongruencia desse amontoado de serviços. Policia civil e militar, Justiça, Educação, Saude Publica, Departamento das Municipalidades, Departamento do Trabalho, Propaganda, Ordem politica e social — tudo isso depende de uma engrenagem muitas vezes inutil e algumas prejudicial entre os serviços e o governador do Estado.

Sómente não applaudiriamos duas suggestões, de resto secundarias, da proposição do sr. Horacio de Carvalho Junior, tendente a formação da nova Secretaria de Saude Publica e Educação. A primeira inclue o Departamento do Trabalho na nova formação quando esse Departamento é connexo com a Secretaria da Justiça, sua technica é eminentemente politica, juridica e social, consistindo numa obra legislativa filiada á competencia de idéas geraes, que é o apanagio dos homens propriamente politicos. Nessa mesma ordem de idéas tambem não concordariamos com as reflexões do Secretario do Interior e Justiça quando aprecia a conveniencia da gestão technica na Secretaria de Educação e Saude Publica.

Em primeiro logar, rarissimos são os technicos bidextros nas duas especialidades. O secretario adequado a uma, sacrificaria inevitavelmente a outra. Mas o que a experiencia e os factos recentissimos e actuaes têm demonstrado em todo o mundo, é a impropriedade dos especialistas nos cargos de governo, tão dependentes do espirito de generalidade, da pericia da opportunidade e da prudencia, estrictamente reinantes na mentalidade dos homens politicos. Os governos technicos falharam em toda parte, e aqui no nosso paiz falharam estrondosamente.

Afóra essas duas reservas, a segunda das quaes envolve toda a questão da formação das elites de governo, do estimulo e aproveitamento da cultura, juridica e philosophica dos grandes expoentes de uma sociedade politica — tudo mais, na exposição do Secretario do Interior e Justiça do governo fluminense, mereceria ser tomado em consideração e resolvido com rapidez e firmeza pelo governo do Estado.

J. E. de Macedo Soares

Acompanhando em commum as actividades communistas

TOKIO, 8 — Durante a reunião da commissão orçamentaria, foi revelado que serão estacionados funccionarios especiaes em Berlim, Roma e Tokio, com o proposito de permutar informações sobre as actividades communistas entre os paizes signatarios do pacto anti-Komintern. — (U. P.).

Chega Hoje o Ministro da Fazenda

EM S. PAULO O EMBAIXADOR J. C. DE MACEDO SOARES

O SR. OSWALDO ARANHA SERA' HOMENAGEADO EM CAMPOS — O PRESIDIO POLITICO DE FERNANDO DE NORONHA — NOTICIAS DOS ESTADOS

Ministro Souza Costa

De volta do Rio Grande do Sul, chega hoje a esta capital, pelo "Neptunia", o ministro Arthur de Souza Costa. O titular da pasta da Fazenda viaja acompanhado de sua filha, senhorinha Annita Camara de Souza Costa, do sr. Daniel Maximo Martins e do sr. Orlando Villela, chefe do seu gabinete. O desembarque será ás 7 horas, na praça Mauá.

O ministro Souza Costa dirigiu ao sr. Mauricio Cardoso o seguinte telegramma:

"Ao deixar o Estado de regresso á Capital Federal, desejo expressar ao illustre interventor e prezados amigos os meus agradecimentos pelas gentilezas que me foram dispensadas, formulando os melhores votos pela sua felicidade pessoal e o prompto restabelecimento de sua exma. esposa".

Está de viagem para esta capital o sr. Ivo de Aquino, secretario do Interior de Santa Catharina.

O governo federal requisitou a ilha Fernando de Noronha para transformal-a em presidio politico, no qual serão recolhidos os communistas condemnados pelo Tribunal de Segurança Nacional. A titulo de indemnização, receberá o governo do Estado a importancia de 2 mil contos de réis. O sr. Agamemnon Magalhães, interventor federal, em nota publicada na "Folha da Manhã", informa que essa quantia será applicada na criação de uma Penitenciaria Agricola Modelo na Ilha de Itamaracá.

Está sendo esperado em Campos, no proximo dia 22 do corrente, o embaixador Oswaldo Aranha, que vae áquella cidade a convite de toda a sua população para receber a homenagem e os agradecimentos dos

(Conclue na 5ª. pagina

Sr. Oswaldo Aranha

Seguiu Para Campos o Interventor Fluminense

O sr. Ernani do Amaral Peixoto em viagem de inspecção a obras publicas

Interventor Ernani do Amaral Peixoto

O interventor federal no Estado do Rio, sr. Ernani do Amaral Peixoto, ao mesmo tempo que procura incentivar o desenvolvimento economico do Estado, está seriamente decidido a inspeccionar todos os serviços de interesse publico daquella unidade federativa.

Já hontem, acompanhado dos srs. Alfredo Neves, secretario do Governo, Luperio Santos, secretario de Agricultura, Viação e Obras Publicas, e Aldo Campos, official de gabinete do Palacio, o commandante Amaral Peixoto seguiu á noite, em auto-motriz, com destino á cidade de Campos, onde deverá chegar ás primeiras horas de hoje.

O interventor realiza essa viagem, feita de surpresa e sem aviso previo, com o fim de inspeccionar de perto os serviços de montagem do motor "Diesel", adquirido pelo Estado, afim

(Conclue na 5ª. pagina)

DITADOR ECONOMICO

O SR. WALTER FUNK, MINISTRO DA ECONOMIA DO REICH COMBATERA' COM ENERGIA OS RECALCITRANTES

BERLIM, 8 (United Press) — O "National Zeitung", de Essel, orgão approximado ao general Goering, indica que o novo titular da Economia, sr. Funk, está determinado a tomar medidas drasticas contra os leaderes industriaes recalcitrantes.

"O ministro Funk, diz o jornal, não recuará deante de qualquer intervenção energica, quando necessario. Solucionará as questões que não podem ser decididas de outra maneira, por meio de ordens especiaes. Essa clara attitude nacional-socialista somente póde ser interpretada como reforço da autoridade do primeiro chefe economico da nação".

Sempre de accordo com o "National Zeitung", o papel do sr. Funk será o de um dictador economico. "O novo ministro, declara o jornal, quer a suprema direcção nos assumptos economicos. O ministro da Economia deve ser o primeiro dirigente dos negocios do paiz. E isso resolve todas as questões sobre autoridade".

Jorge VI e a Rainha Elizabeth Irão a Paris

SS. MM. os reis da Inglaterra

LONDRES, 8 — A secretaria do Buckingham Palace annunciou que suas majestades aceitaram o convite do presidente da Republica franceza para fazerem uma visita official a Paris, de 28 de junho a 1.° de julho, quando descerrarão o monumento aos mortos australianos da Guerra Mundial, erigido em Villers-Bretonneux. — (U. P.)

O Novo Regime Brasileiro Visto Por Um Jornal Allemão

Como é apreciada a Constituição de 10 de novembro — Criada uma nova forma de governo democratico

Presidente Getulio Vargas

OLDENBURG, 8 — O jornal "Oldenburgische Staatszeitung" publicou um editorial, em que estuda a situação brasileira decorrente da transformação politica operada no paiz pela nova Constituição de 1937

Considera o articulista o Brasil como uma nação differente das demais latino-americanas, tanto pela sua formação historica como pela sua maior afinidade com os grandes problemas da politica mundial. Em todos os paizes ibero-americanos a democracia liberal parecia a unica forma politica aceitavel, até que o exemplo da Hespanha veiu mostrar o grave risco que correm os povos que não sabem se defender por um apparelho social adequado, aos perigos da infiltração communista.

O Brasil, mais do que qualquer outro povo sul-americano, era visado pela propaganda vermelha, cujos agentes já se tinham feito sentir nos tragicos acontecimentos de 1935.

Diante destes factos, e dada a ameaça sempre crescente de novos surtos communistas favorecidos pelo ambiente de agitação criado pela proximidade das eleições, não hesitou o presidente Getulio Vargas em assumir a responsabilidade de uma transformação do Estado que viesse dotar o governo dos meios de enfrentar victoriosamente os problemas nacionaes e impedir definitivamente o curso da invasão communista. O gesto do presidente Getulio Vargas deve ser louvado por todos aquelles que conhecem a verdadeira situação interna do Brasil.

Referindo-se á Constituição de 10 de novembro diz textualmente o referido jornal: — "A nova Constituição brasileira significa uma victoria da razão sobre todos os particularismos e compromissos parlamentares. Deste modo, o Brasil constitue-se numa nova forma de Democracia que sobrepõe aos interesses particulares e aos instinctos criminosos da politica de Moscou, o bem do povo e destino da Patria". — (A. N.).

Como a França Auxilia os Governistas Hespanhóes

UM EDITORIAL DO SR. GAYDA NO "GIORNALE D'ITALIA"

ROMA, 8 — Num editorial de tres columnas do "Giornale d'Italia", o sr. Gayda accusa a França de continuar a organizar e recrutar voluntarios para o governo da Hespanha "principalmente entre os cidadãos estrangeiros desempregados, que são enviados para a carnificina das linhas de combate, afim de se ver livre delles".

Segundo o sr. Gayda, a séde do recrutamento é num café da cidade de Alles, na região de Garde, onde cada voluntario recebe um cartão de identidade e a quantia de duzentos francos, sendo depois mandado atraves da fronteira.

Accrescenta que ha uma escola para pilotos em Montpellier, que tem duzentos estudantes — 50 francezes, 70 belgas, 20 hollandezes e 60 de diversas nacionalidades — sob a direcção

(Conclue na 5ª. pagina)

SECÇÃO BANCARIA — FINANÇAS

As considerações que temos adduzido destas columnas sobre o conceito da moeda, historico e funcção no tracto das nações, sempre foram condizentes em demonstrar a interdependencia dos problemas economicos e financeiros, embora concepções apressadas de fenomenos modernos da economia mundial, possam levar espiritos allgeirados, a negar os reflexos que os factos externos provocam na economia nacional.

O proprio sentido de autarchia que se regista em diversos paizes, na boa compreensão nada mais é que uma auto defesa da economia de uma nação diante os empecilhos que depara no exterior, e ninguem — embora a demagogia internacional alardeie — se poderá gabar duma absoluta autosufficiencia, que emparedasse a vida nacional nos limites de suas fronteiras territoriaes.

A situação da economia diante dos fluxos e refluxos dos problemas mundiaes, foi descripta magistralmente, no bellissimo discurso que vem de proferir o honrado sr. ministro da Fazenda, em Pelotas, resaltando, sobretudo, os periodos em que esse titular, com a franqueza que lhe caracteriza, relata a posição de auto-defesa, constante, vigilante, prompta e decisiva, a que são obrigados manter os responsaveis pelas finanças de qualquer paiz, diante das mutações frequentes da orientação economica mundial, com seus infalliveis reflexos sobre a economia interna da nação.

— "As restricções na moeda — diz s. s. — e regulamentos da troca de mercadorias, a limitação ou o estimulo da producção provocados pela intervenção de poder publico no sector economico, os contingenciamentos, toda uma inextricavel e complexa rêde de legislação com entraves e peias ao livre intercambio dos paizes, obrigam os que têm a responsabilidade de dirigir os interesses financeiros de uma nação a continua vigilancia no exame de cada uma dessas modificações, dos reflexos que poderão ter. As resoluções só podem surgir desse complexo de accordo com as conclusões de estudos constantes que absorvem a attenção de technicos especializados e de gabinetes de pesquisas e informações em aperfeiçoamento permanente de processos e methodos.

E' um trabalho incansavel, incessante e surpreendente que absorve e domina a vida dos governantes e governados.

Dahi a "instabilidade contemporanea", dahi a rectificação frequente dos rumos na politica dos governos que aos olhos dos observadores superficiaes parecem indicar falta de firmeza, mas que, muito ao contrario, constituem indice seguro da sua actividade".

Ora, esses axiomas, que pareciam dispensar demonstração, no emtanto, impunham-se tornar publicos, com a autoridade do maior responsavel pela politica financeira do governo, diante da gravidade dos problemas que o Estado Novo se dispõe enfrentar e resolver definitivamente. A conjugação de todos os esforços e do patriotismo nacionaes para a solução acertada das questões magnas de nossa economia, é um dever fundamental ao qual não se poderá furtar nenhum brasileiro realmente digno de sua cidadania.

GIL AMÓRA.

Regressou o director da Aviação Militar

O general José Joaquim de Andrade, que acaba de terminar a sua inspecção ás unidades de aviação estacionadas em varios Estados do norte do paiz e subordinadas á Directoria de Aviação, que era esperado nesta capital ás 15 horas, acompanhado do chefe de seu gabinete ten. cel. Plinio Raulino de Oliveira e de seu ajudante de ordens, 1º ten. Paiva, sómente ás 17.50 poude o apparelho aterrissar sem novidade no Aerodromo dos Affonsos, devido ao mau tempo reinante durante a viagem. O illustre chefe militar foi recebido nesse local por um grande numero de amigos, collegas, representantes das autoridades e pessoas da familia que lhe foram apresentar as boas vindas.

O general Andrade, que dentro de poucos dias será nomeado para exercer uma importante commissão no sul do paiz, reassumirá as suas funcções hoje, na Directoria de Aviação, ás 13 horas, sendo dellas dispensado o coronel Newton Braga.

Homenagem do Exercito aos commandantes Demian e Durand, antigos membros da M. M. Franceza

O Estado Maior, em nome do Exercito, offerecerá amanhã, dia 10, um grande almoço aos commandantes Demian e Durand, antigos membros da Missão Militar Franceza, em consequencia da proxima partida para a França desses distinctos officiaes. O "agape" terá logar no Jockey Club.

Nenhuma inconveniencia para utilização dos apparelhos de radio do "Exeter"

O ministro da Viação communicou ao seu collega das Relações Exteriores não haver inconveniente na utilização dos apparelhos de radio do navio de guerra britannico "Exeter", que deverá permanecer no Rio de Janeiro do dia 8 ao dia 16 do corrente mez.

Indispensavel a inspecção de saude para os fins de aposentadoria

Em officio dirigido ao Departamento dos Correios e Telegraphos o ministro da Viação acaba de solicitar seja observada a circular da mesma Secretaria de Estado, sob o n. 1.905 de 1935, que condicionou a inspecção de saude, para os fins de aposentadoria ex-officio, á indispensavel autorização do sr. presidente da Republica.

Correspondencias consideradas officiaes

O Ministerio da Viação communicou á Directoria Geral da Fazenda Nacional que, o Departamento dos Correios e Telegraphos já providenciou para que sejam acceitos como officiaes, por conta do Ministerio da Fazenda, os telegrammas, em objecto de serviço publico, que forem apresentados pelo contador geral da Republica e pelos chefes de Contadorias Seccionaes nos Estados e nesta capital.

Vae ser reaberto o Jardim Botanico

Conferenciou hontem com o ministro Fernando Costa o senhor Campos Porto, director do Instituto de Biologia Vegetal, que communicou a s. ex. estarem quasi concluidas as obras de remodelação do Jardim Botanico. O sr. Fernando Costa visitará hoje, ás 7 horas da manhã, essa dependencia do seu Ministerio, afim de verificar o andamento das alludidas obras, cuja conclusão deseja apressar, de maneira a que dentro de 15 dias, no maximo, seja o Jardim entregue novamente ao publico.

Seguiu o general Mascarenhas de Moraes

Partiu hontem, em avião militar, para o Estado de Matto Grosso, onde commanda a 9ª Região Militar, o general João Baptista Mascarenhas de Moraes, fazendo-se acompanhar de seu ajudante de ordens. O ministro da Guerra fez-se representar pelo capitão Rodrigo Ferraz Koeller, seu ajudante de ordens.

Julgamento na Auditoria do D. P. E.

Está marcado para hoje, ás 12.30 horas, na Auditoria do D. P. E., o julgamento em sessão publica dos militares Pedro de Figueiredo Rodrigues e Manoel Pereira da Silva, ambos da E. Av. M., accusados como incursos no crime de ferimentos leves e José Francisco de Araujo, do 1º R. A. M., accusado do crime de falsidade administrativa.

Colará grão, hoje, a primeira turma de professores da Universidade do Districto Federal

Terá logar hoje, no Theatro Municipal, ás 15 horas, conforme foi anteriormente noticiado, a cerimonia de collação de grão da primeira turma de professores secundarios diplomados pela Universidade do Districto Federal.

A solennidade revestir-se-á de grande brilho e a ella comparecerão os srs. ministro da Justiça, dr. Francisco Campos; ministro da Educação, dr. Gustavo Capanema; prefeito do Districto Federal, dr. Henrique Dodsworth; secretario de Educação e Cultura, dr. Paulo de Assis Ribeiro, além de outras altas autoridades.

Durante a cerimonia deverão discursar os srs. Alceu de Amoroso Lima, reitor da U. D. F.; Affonso Penna Junior, paranympho dos diplomandos, e a senhorinha Iva Weisberg, oradora official da turma. O Orpheão de Professores do Districto Federal, sob a direcção do maestro Villa Lobos, executará, nos intervallos, numeros de canto orpheonico, encerrando-se a solennidade com a entrega dos diplomas, que será acompanhada de canticos em surdina.

Chegou o novo comte. do 1.º R. I.

Chegou hontem, a esta capital, tendo já se apresentado ás altas autoridades militares, o coronel Philomeno de Assis Brandão, recentemente exonerado do commando do 3º B. C. e nomeado para o do 1º R. I., na Villa Militar. Esse chefe militar tomará posse desse importante commando após terminar um periodo de férias que lhe foi concedido hontem, pelo commando da 1ª Região Militar.

Será Criada Uma Cooperativa Official na Prefeitura do Districto

Fornecendo generos de primeira necessidade a preços reduzidos

Desconto em folha para a acquisição de mantimentos

O commandante Attila Soares, secretario do Interior da Prefeitura, está concluindo os estudos referentes ao projecto que cria uma Cooperativa official destinada a fornecer generos de primeira necessidade, a preços reduzidos, ao funccionalismo municipal.

Para a acquisição dos mantimentos será, mensalmente effectuado o respectivo desconto em folha.

A REFORMA

Segundo apuramos, a Directoria do Interior desapparecerá, surgindo a Directoria do Pessoal e Archivo, que se apresentará com caracteristicas eminentemente sociaes.

Na Secção do Pessoal será, então, installada a Cooperativa para fornecer aos pequenos funccionarios, mediante desconto em folha e por preços reduzidos, generos de primeira necessidade e outras utilidades.

Em virtude da transformação que soffrerá a Directoria do Interior, os actos da Prefeitura passarão a ser publicados pela secretaria do gabinete do prefeito.

Convidado o ministro da Agricultura para assistir á II Exposição de Flores de Petropolis

O sr. Fernando Costa, ministro da Agricultura, recebeu hontem em seu gabinete o dr. Campos Porto, director do Instituto de Biologia Vegetal e do Jardim Botanico, que, em nome da Sociedade de Horticultura de Petropolis, convidou s. ex. para assistir á II Exposição de Flores de Petropolis, a ser inaugurada, com a presença do sr. presidente da Republica, sabbado proximo, ás 15 horas, no Palacio Crystal, daquella cidade.

O ministro da Agricultura aproveitará o ensejo para fazer entrega aos srs. Binot e Kerty dos premios que os mesmos obtiveram na Exposição Internacional de Flores, realizada o anno passado na cidade de Miami, Estados Unidos.

O novo comte. do Corpo de Cadetes da E. Militar

O ministro da Guerra nomeou hontem, á tarde, para exercer o cargo de instructor chefe e commandante do Corpo de Cadetes da Escola Militar, o major Alexandre José da Silva Chaves.

Exame de sanidade para o accusado Antonio Araquan

O Conselho Permanente de Justiça da 1ª Auditoria, que está processando o militar Antonio Araquam, do B. G., pelo crime de tentativa de homicidio, em reunião de hontem, resolveu deferir o requerimento do advogado Mario Gameiro, no sentido de ser o accusado submettido a exame de sanidade mental.

Reuniu-se em sessão plenaria o Conselho Federal de Commercio Exterior

Realizou-se hontem, no Palacio Itamaraty, a primeira sessão plenaria do Conselho Federal de Commercio Exterior, na sua nova phase de actividade.

A sessão foi presidida pelo director executivo, conselheiro Barbosa Carneiro, com a presença dos conselheiros João Maria de Lacerda, Arthur Torres Filho, Franklin de Almeida, João de Lourenço, Benjamin do Monte, Alvaro Porto Moitinho, Domingos Fleury da Rocha, Pedro Mendonça Lima e dos consultores technicos Misael Ferreira Penna, Léo de Affonseca, Guilherme Weinschenck, Adamastor Lima e Frederico Cesar Burlamaqui.

Lida e approvada a acta da sessão de installação do Conselho, o secretario geral procedeu á leitura do volumoso expediente, prolongando-se a sessão durante longo tempo.

Telegrammas recebidos pelo chefe da Nação

O presidente da Republica recebeu telegrammas do sr. Victorino Menegette, presidente da Associação Commercial de Pelotas, no Rio Grande do Sul, nos seguintes termos:

"A Associação Commercial de Pelotas tem a grata satisfação de communicar a v. ex. que as classes conservadoras pelotenses, num expresivo gesto que bem define o elevado respeito e admiração que tributam ao governo de v. ex. homenagearam o eminente conterraneo ministro Souza Costa com um banquete, cuja solennidade teve a assistencia de representantes do mundo official e dos elementos mais representativos da actividade de Pelotas. Coube ao nosso presidente a superlativa honra de através a saudação respeitosa e sentimento de civismo, brindar a personalidade excelsa de v. ex., como expressão vivida da admiração que as classes conservadoras tributam ao egregio chefe da Nação. Congratula-se com v. ex. pelas eloquentes homenagens que vem recebendo o preclaro ministro que implicitamente se reflectem sobre o forte e patriotico governo do paiz, de que é expressão v. ex. Respeitosas e calorosas saudações."

De Porto Alegre, recebeu o chefe da Nação, firmado pelos srs. José Dias da Silva, presidente; Frederico Juchem, subsecretario; e Homero Castilho, secretario da assembléa de installação do Syndicato dos Dentistas Praticos do Rio Grande, pedindo venia para testemunhar a sua gratidão a s. ex., a quem "unicamente devem as classes inestimaveis serviços oriundos das leis de syndicalização".

— No Palacio do Cattete esteve afim de fazer entrega ao presidente da Republica do relatorio do Juizo de Menores, o dr. Saboia Lima, relatorio este que é um volume de 400 paginas, contendo o movimento estatistico do referido juizo donde sua criação em 1924, e ainda estudos sobre a delinquenlegislação de menores, e com numerosos graphicos.

— O presidente da Republica recebeu o seguinte radiogramma de Salinas, na Parahyba, de bordo do transatlantico "Rex":

"Navegando em aguas brasileiras, a officialidade e a equipagem do transatlantico "Rex" enviam a v. ex. respeitosas saudações, formulando as melhores felicidades para o povo da grande nação amiga e seu presidente. — Capitão Fragone".

Concurso hyppico em Nictheroy

A REMONTA DO EXERCITO PATROCINOU A PROVA PRINCIPAL

Realizou-se domingo ultimo, no recinto do Club Hippico Fluminense, o imponente prélio equestre em que tomaram parte 62 concorrentes, contando-se nesse numero muitos cavalleiros e amazonas de diversas sociedades hippico-sportivas desta capital e officiaes do Exercito e outras corporações militares. Nessa festa a que compareceram todas as autoridades do Estado e representante do interventor federal, foram disputadas varias provas, sobresaindo-se sobremodo a principal, que foi a da "Directoria de Remonta", disputada por 46 cavalleiros. Alcançou a victoria em 1º logar o ten. Edgard Benecase, do Curso Especial de Equitação, montando "Batuta", seguindo-se outras importantes provas.

O lançamento da pedra fundamental da Policlinica Militar

Com a presença do ministro da Guerra e de outras autoridades civis e militares terá logar hoje, ás 14 horas, na rua Moncorvo Filho, junto ao edificio da Escola Technica do Exercito, a cerimonia do lançamento da pedra fundamental do novo edificio da Policlinica Militar.

NO MINISTERIO DA VIAÇÃO

Directores do Syndicato dos Jornalistas Profissionaes, rodeando o titular da Viação, coronel Mendonça Lima, quando da visita que lhe fizeram hontem, á tarde

Não ha crime a punir contra os officiaes do extincto 3.º R. I.

O PROMOTOR PAULO WHITACKER ASSIM CONCLUIU NAS SUAS RAZÕES FINAES

Com as razões finaes do Ministerio Publico Militar, foi restituido ao cartorio da 1ª Auditoria, o processo a que respondem os officiaes do extincto 3º Regimento de Infantaria, accusados de não terem offerecido a necessaria resistencia aos revoltosos de novembro de 1935, no sentido de evitar o desencadeamento do movimento.

O promotor Paulo Whitacker concluiu preliminarmente, pela inexistencia de crime militar a punir, consoante as razões oppostas quando tomou conhecimento do processo e quanto ao merito allegou que o summario não apurou terem os denunciados praticado qualquer crime. O processo será encaminhado ao advogado Medrado Dias, pelo prazo de 3 dias, para razões finaes, devendo, logo depois, entrar em julgamento.

Nomeados peritos para o processo do ten. Enir

Pelo auditor Mario Tiburcio Gomes Carneiro, da 1ª Auditoria, foram nomeados e hontem mesmo compromissados, peritos do processo a que responde pelos crimes de falsidade administrativa e peculato o tenente de administração Enir de Alencar Moura, o major Querino de Araujo Oliveira e capitão Audomaro Cabral da Costa.

Esses officiaes deverão fazer um exame pericial nas folhas de pagamento da 2ª C. R. declaradas falsas.

Nos Correios e Telegraphos

O directos geral dos Correios e Telegraphos assignou as seguintes portarias:

— Designando para instructor da cadeira de Organização e Pratica dos Serviços de que trata a Legislação Postal Internacional, cujas aulas se iniciarão a 1º de abril proximo futuro, o escripturario classe "G" da Directoria Regional do Pará Flodoaldo Cabral, sem prejuizo das funcções que exerce na Directoria Technica de Correios.

— Considerando o periodo de 3 a 10 de janeiro findo como dilação do prazo para apresentação de Tibiriçá de Souza Carvalho, nomeado, em commissão, director regional dos Correios e Telegraphos da Parahyba do Norte.

— Designando o telegraphista da classe "H", Ezequiel Martins da Silva para, em commissão, orientar a execução do serviço radio automatico em Porto Alegre nos moldes adoptados na Estação Central Telegraphica.

— Mandando servir até ulterior deliberação na Directoria Regional de Uberaba, afim de exercer as funcções de agente postal-telegraphico no Araxá, o telegraphista-adjunto de primeira classe da lotação da Directoria Geral, Horacio Augusto da Silveira Varella.

— Transferindo, por conveniencia do serviço, da Directoria Regional do Districto Federal para a 2ª secção de linhas telegraphicas da Directoria Regional de Juiz de Fóra, o inspector de linhas telegraphicas da classe "G" Joaquim Ferreira Carneiro.

— Transferindo, por conveniencia do serviço da Directoria Regional do Districto Federal para a 5ª secção de linhas da Directoria Regional de S. Paulo, o inspector de linhas telegraphista da classe "H", João Baptista da Cunha Cruz.

CORRESPONDENCIA

Funccionario Postal — As medidas tomadas sobre as licenças não se referem de modo nenhum ao direito inconteste do funccionario. O abuso desse direito é o visado. Tampouco o D. R. despacha uma vez que a concessão é de competencia exclusiva da Directoria Geral. Quanto ás demais reclamações, o senhor deve, com o mesmo desassombro usado na denuncia ao jornal, denuncial-as ao sr. Dct., que certamente não ficará seu inimigo; antes, agradecerá o zelo demonstrado.

O Commercio Póde Abrir e Fechar as Suas Portas --- a Qualquer Hora ---

Definitivamente solucionada a debatida questão

O Ministerio do Trabalho fiscalizará o numero de horas de cada commerciario

Está definitivamente solucionado o debatido problema do livre funccionamento das casas commerciaes no Districto Federal.

Em virtude do decreto-lei n. 251, de 1 do corrente, o commercio poderá abrir e fechar as suas portas a qualquer hora, sem obediencia ao antigo horario das 8 ás 18 horas.

A Prefeitura não mais fiscalizará o encerramento das casas commerciaes.

Cumprirá ao ministro do Trabalho fiscalizar o numero de horas de trabalho de cada commerciario.

O dia de hontem na Agricultura

O ministro da Agricultura, chegando hontem, como de costume, ás 8 horas da manhã, a seu gabinete, despachou volumoso expediente em companhia do dr. Prudente Sampaio, seu official de gabinete, recebendo em seguida varios directores de serviços, com os quaes conferenciou.

A' tarde, depois de regressar de Petropolis, onde despachou com o sr. presidente da Republica, o sr. Fernando Costa recebeu as seguintes pessoas: dr. Simões da Silva, sr. Trajano Aruana, dr. Fleury da Rocha, director geral do Departamento Nacional da Producção Mineral; dr. Djalma Guimarães, director do Laboratorio Central da Producção Mineral, dr. José de Oliveira Marques, director do Serviço de Irrigação, Reflorestamento e Colonização; dr. Megalvio Rodrigues, dr. Newton de Azevedo, dr. Campos Porto, director do Jardim Botanico.

O ministro do Trabalho visitou o Hospital do Funccionario Publico

O sr. Waldemar Falcão, ministro do Trabalho, esteve hontem, pela manhã, visitando as obras do Hospital do Funccionario Publico em construcção á rua Saccadura Cabral. O titular do Trabalho que se fez acompanhar pelo director geral da Contabilidade do Ministerio do Trabalho, sr. Moraes Paiva, e presidente do Conselho Administrativo do Hospital, chegou ao local ás 10 horas, sendo recebido pelos demais membros do Conselho, pelo engenheiro-chefe do escriptorio technico, dr. Dulphe Pinheiro Machado, e pelos socios da firma constructora Baerlain, empreiteira das citadas obras. Iniciou o ministro a vistia examinando as varias plantas da magestosa construcção, cujos detalhes iam sendo explicados pelos drs. Mario Kroeff, Moraes Paiva e Dulphe Pinheiro Machado. Em seguida, percorreu as diversas dependencias já levantadas, inclusive o ambulatorio e caixa d'agua, tendo sempre palavras de enthusiasmo pelo que ia observando. Ao retirar-se, o sr. Waldemar Falcão congratulou-se com o Conselho Administrativo declarando que o mesmo podia contar com o que delle, ministro, dependesse para a conclusão desse grandioso empreendimento que tantos beneficios trará aos servidores da Nação.

O combate da Armação

COMMEMORAÇÃO ORGANIZADA PELO GREMIO "FLORIANO PEIXOTO"

O combate da Armação occorrido em 9 de fevereiro de 1894, vae ser commemorado condignamente na data de hoje pelo Gremio Floriano Peixoto que, para isso, organizou um programma á altura. Assim é que uma commissão desse Gremio, composta dos srs. Bricio Filho, Andrade Bastos e Godofredo de Andrade Beken, convidou o interventor fluminense e demais altas autoridades do Estado do Rio para uma manifestação civica em homenagem aquella data na praça Martin Affonso, na capital do Estado.

Em seguida, incorporados irão até o cemiterio de Maruhy onde visitarão o monumento que guarda os ossos dos que tombaram combatendo, o mausoléo do general Fonseca Ramos, commandante dos defensores da legalidade, e o tumulo do professor Manoel Timotheo da Costa, capitão do batalhão 23 de Novembro. Varias palmas de flores naturaes serão collocadas sobre as sepulturas desses grandes heróes de nossa historia patria.

A fiscalização dos materiaes importados com isenção de direitos

A LEI VAE SER CUMPRIDA COM TODO O RIGOR

Attendendo a que o dilatado prazo de execução do decreto 24.023, de 21 de março de 1934, já facultou aos interessados um conhecimento completo das suas exigencias, no tocante á comprovação do material que importaram com favores aduaneiros;

Attendendo a que, por isso, deve ser a applicação da lei observada com o devido rigor, afim de que o fisco não venha a ser prejudicado;

Attendendo a que o cumprimento do art. 65 do referido decreto precisa de ser levado a effeito para bom nome da fiscalização e compenetração dos deveres assumidos por parte dos importadores que gozaram de isenção ou reducção de direitos.

Recommendo aos srs. funccionarios deste Serviço, e o faço com o maior empenho, que ao procederem á verificação da aplicação de materiaes importados com favores aduaneiros, durante o anno de 1937, reclamem o cumprimento exacto das disposições regulamentares, verificando, por todos os meios, ao seu alcance, o destino dos ditos materiaes, afim de obstar desvio ou sonegação por qualquer meio. Cumpre tambem ter muito em vista o determinado na letra "d" do mencionado artigo 65, devendo ser immediatamente encerrada a escripta fiscal encontrada incompleta para que sejam impostas aos infractores as penas legaes.

Fica entendido que os funccionarios incumbidos dessa fiscalização têm que responder pessoalmente por quaesquer prejuizos que venham a soffrer a Fazenda Nacional e decorrentes da verificação do emprego de materiaes, importados com favores aduaneiros.

Serviço de Isenção, 5 de fevereiro de 1938.

(a.) **A. Forjaz Coutinho**
Chefe do Serviço.

Dr. Augusto Rodrigues

O SEPULTAMENTO HONTEM DO CONHECIDO ESCRIPTOR

Em consequencia de lamentavel accidente de automovel, falleceu o dr. Augusto Rodrigues, escriptor e poeta de merito, bastante conceituado no nosso meio intellectual e social.

O extincto era casado com d. Maria Borges Rodrigues e deixa onze filhos: o dr. Francisco Rodrigues, casado com d. Anita Valença; d. Maria do Carmo Borges Rodrigues, casada com o dr. João Coimbra Netto; Fernando Rodrigues, casado com d. Neusa Xavier Rodrigues; Abelardo Rodrigues, d. Maria Marietta Rodrigues, casada com o sr. Nuno Guedes Pereira Sobrinho; Carlos Alberto Rodrigues, senhorinha Maria Clara Rodrigues e Augusto Rodrigues Filho.

O seu supultamento teve logar ás 11 horas de hontem, no cemiterio de São João Baptista.

O monitor "Parnahyba" chegou a Montevidéo

O ministro da Marinha recebeu hontem, á tarde, do senhor Baptista Lusardo, nosso embaixador no Uruguay, o seguinte telegramma: "Tenho immensa satisfação de communicar a v. ex. que chegou hoje ao porto de Montevidéo, sob o commando do capitão de corveta Armando Belford Guimarães, o monitor "Parnahyba", cuja unidade, apesar de forte temporal, que venceu galhardamente, se encontra em optimas condições. Aqui ficará oito dias. Congratulando-me com v. ex. e com a nossa brilhante Marinha de Guerra, envio-lhe affectuoso abraço. — (a.) Baptista Lusardo, embaixador do Brasil".

A visita dos super-transatlanticos

A ASSISTENCIA TECHNICA AOS TURISTAS

A directoria do Touring Club acaba de tomar novas providencias tendentes a tornar mais efficientes os serviços de assistencia technica aos turistas a cargo daquella instituição. Entre as medidas que estão sendo postas em pratica conta-se a construcção de uma passerelle que, ligando a estação de passageiros a orla do cáes, permittirá o desembarque confortavel dos turistas ao abrigo do sol ou dr chuva.

Outras medidas, entre as quaes a distribuição diaria de um Boletim Informativo inglez, estão sendo preparadas afim de assegurar aos viajantes todos os elementos de bem estar e conforto.

Medicamentos Pela Hora da Morte!

Querem obrigar os medicos a receitar productos que não têm confiança ou sacrificar ainda mais a bolsa dos doentes necessitados

Tudo isso para enriquecer 10 ou 15 laboratorios fabricantes de succedaneos num regime de fiscalização inefficiente segundo nos denuncia o presidente do Syndicato dos Industriaes de Productos Pharmaceuticos do Rio de Janeiro e da Federação das Industrias do Districto Federal

O ligeiro commentario com que abordamos a momentosa questão dos preços dos medicamentos, provocou, incontinenti, o pronunciamento de alguns industriaes, proprietarios de laboratorios, fabricantes de succedaneos, pharmaceuticos, capitaneados pelo presidente de seu syndicato de classe, o conhecido productor de medicamentos em massa, dr. Raul Leite.

O simples facto de bordejarmos o assumpto, e consequentemente o alarido que apressadas considerações produziram, comprovam, se alguma duvida ainda pairasse no espirito publico, a magnitude da questão dos preços de medicamentos, diante da concorrencia sem controle que o proteccionismo criou no commercio de drogas no paiz.

Consideramos, preliminarmente que a pharmacopéa brasileira é digna sob todos os aspectos do amparo e da assistencia de nossas autoridades. Achamos que a sciencia chimico-pharmaceutica dentro do paiz precisa dos estimulos officiaes. Ella já produziu, tanto no passado como no presente, figuras do maior respeito, scientistas como Vital Brasil, Oswaldo Cruz, Moura Brasil e tantos outros cujos trabalhos scientificos explorados industrialmente sómente servem de orgulho para a pharmacopéa nacional.

Sómente, não poderemos estar de accôrdo com os abusos que a protecção tarifaria motivou, com a proliferação indecorosa de laboratorios de todos os calibres, poucos com productos originaes, e quasi todos elles vivendo parasitariamente de contrafacção de formulas estrangeiras, industriaes do succedaneo, dos similares, afinal, numa infracção criminosa á lei de concorrencia desleal em pleno vigor no paiz.

Essa situação lastimavel não ha que justifique. Nem ao menos o barateamento dos remedios aos quaes concorrem deslealmente, cuja alta provocam com suas exigencias proteccionistas, criando o pandemonio medicamentoso que alcança as raias do descalabro, endoidecendo os doentes com levar-lhes ás portas da descrença, infallivel diante do abuso, e fatal em face da quasi nulla capacidade curativa de grande numero desses remedios.

Felizmente para esses mesmos industriaes, o facto acima é reconhecido, conforme carta que a seguir publicamos, pelo maioral da classe, sobre o qual pesa a maior responsabilidade na defeituosa orientação imprimida á industria de drogas do paiz.

Atacado, como tantos outros, collegas seus, da mania perigosa de lançar no mercado remedios á granel, o missivista, nem ao menos poupou as alimarias em suas incursões industriaes, quando não lhe fallecem capacidade e operosidade em se especializar em dois ou tres productos originaes que o conceituassem no mundo scientifico nacional e estrangeiro.

Qual o resultado desse pandemonio na industria pharmaceutica nacional? E' facil demonstral-o. Os laboratorios arcam com responsabilidades acima de suas possibilidades industriaes, inundam os consultorios medicos de amostras, importunações de visitas de agentes e, como possuem a ansia de lançar productos novos que não chegam a se conceituar, esgotam a resistencia financeira de suas organizações industriaes, e soffrem cyclos de crises agudas que todos na praça conhecem. Sómente ganham com a situação os laboratorios clandestinos, ou os que se utilizam de processos aviltantes de suborno á classe medica, que, briosamente, resiste e repelle, mas não pode ser responsavel por um ou outro de seus componentes que, premido por circumstancias, ceda á tentação de impingir essas panacéas ao publico incauto...

Ha ainda o recurso do appello á imaginação dos curandeiros... Não nos precipitemos, porém. Abramos espaço á carta que dentre outras nos foi dirigida de applausos á nossa explanação, cujos termos passaremos a analysar:

"Rio de Janeiro, 1 de fevereiro de 1938. — Illmo. sr. redactor do DIARIO CARIOCA. Praça Tiradentes, 77. Nesta. — Presado sr. Redactor:

O seu apreciado jornal, na edição de 23 de janeiro ultimo, sob o titulo "A elevação dos preços dos productos pharmaceuticos", abordou este assumpto com varias considerações interessantes.

Como industrial, presidindo o Syndicato dos Industriaes de Productos Pharmaceuticos do Rio de Janeiro e a Federação das Industrias, peço permissão para adduzir alguns esclarecimentos.

Ha equivoco na affirmativa de que o encarecimento progressivo dos productos pharmaceuticos estrangeiros é devido á applicação da pauta tarifaria proteccionista.

Não temos conhecimento nestes ultimos tempos de que haja occorrido qualquer elevação de tarifas alfandegarias sobre especialidades pharmaceuticas. Muito ao contrario, o que houve foi sensivel baixa dessas tarifas com a modificação occorrida no Governo Provisorio, em 1933. Fossem prohibitivos e proteccionistas os direitos alfandegarios sobre medicamentos e a nossa importação que era de 80 mil contos em 1932 não teria passado a 120 mil contos em 1933; a 150 mil contos em 1934, a 190 mil contos em 1935 e a 200 mil contos em 1936; e não teria permanecido em marcha ascendente no anno de 1937.

As tarifas alfandegarias sobre productos biologicos são das mais baixas. As vaccinas e sôros, por exemplo, pagam apenas a taxa de Rs. 104$000 por kilo e mais 10% de addicional, além da taxa de previdencia de 2% sobre o valor da mercadoria.

Uma caixa de Vaccina Antipiogenica Bruschettini, de fabricação italiana, com 5 ampolas de 2 cc., é vendida no Rio ao preço médio de 30$000; óra, essa caixa pagou de direitos a importancia approximada de 1$600. Se uma caixa de vaccina brasileira da mesma efficiencia custa em média 12$000, seria razoavel que aquella preparação italiana fosse vendida no Brasil a 14$000 e nunca pela exhorbitante somma de 30$000 ou mais.

Uma ampôla de Sôro de Vincen e vendida no Brasil a 50$. Os direitos dessa ampôla orçam apenas em 1$600. Custando o Sôro de Vincent brasileiro 12$, logico e natural seria esperar que o preço do estrangeiro fosse de 14$000 ou 15$000, mas nunca 50$000.

Os productos não biologicos, os de natureza chimioterapica, os injectaveis com base de bysmuto, mercurio, calcio, etc., soffrem taxas alfandegarias que raramente attingem e nunca excedem o maximo de 5$000 por unidade, caixa ou vidro. Entretanto, não se compra por menos de 20$000 uma unidade de preparação estrangeira dessa natureza, quando os similares brasileiros raramente atingem a metade desse preço.

Merece os maiores applausos a attitude de v. s., pugnando por uma maior fiscalização quanto a certos laboratoros sem idoneidade scientifica.

Quer em caracter particular, quer como presidente do Syndicato dos Industriaes de Productos Pharmaceuticos, tenho dirigido frequentes e reiterados appellos á Directoria de Fiscalização do Exercicio Profissional ao director do Departamento Nacional de Saude Publica e ao ministro de Educação e Saude.

Verificamos com pezar que as repartições sanitarias lutam com carencia de pessoal e de verbas. Procuram supprir essa carencia com dedicação sem limites, porém é humanamente impossivel uma fiscalização intensa com um numero verdadeiramente diminuto de funccionarios e technicos.

Aproveito o ensejo para reiterar meus protestos do mais alto apreço, declarando-me

Patricio e admirador (a.) — dr. Raul Leite".

Agradecemos ao dr. Raul Leite as razões que nos offereceu espontaneamente em favor da these que destas columnas sustentamos. Argumenta s. s., por exemplo, que os productos estrangeiros poderiam ser vendidos mais baratos do que realmente são e que os similares nacionaes custam menos da metade. Nós que nos batemos pelo barateamento do preço das drogas estamos perfeitamente de accordo com s. s.. Apenas nos permittimos a liberdade de perguntar o seguinte: Por que os medicos e o publico preferem os remedios estrangeiros, apesar da exorbitante differença de preço, conforme demonstra s. s. estes medicamentos augmentam de 80 a 200 mil contos embora os "similares brasileiros raramente attinjam a metade desse preço"?

Só ha duas alternativas: Ou os productos similares nacionaes não possuem "a mesma efficiencia" e por isso não gozam as preferencias da culta classe medica brasileira nem do publico consumidor, ou os medicos são passiveis de serem considerados deshonestos e o publico idiota em se deixar explorar na abusiva alta dos medicamentos estrangeiros.

E se é assim tão enraizado o consumo do medicamento original estrangeiro, que resiste á differença de 100% a mais, por que ainda se trabalha occultamente para elevar as tarifas aduaneiras sobre elle, embora s. s. "não tenha conhecimento de que haja occorrido qualquer elevação de tarifa

(Conclue na 5ª. pagina)

O PRESIDENTE DA REPUBLICA E O PERIODISMO BRASILEIRO

O chefe da Nação prometteu amparar os pequenos jornaes

O presidente Getulio Vargas entre os representantes do periodismo brasileiro

Em audiencia especial, o sr. presidente da Republica recebeu hontem, ás 15 horas no palacio Rio Negro, em Petropolis, uma commissão da Associação de Imprensa Periodica Paulista, composta dos jornalistas Mario do Amaral, director da succursal da Associação no Rio; dr. Theobaldo Recife, consultor juridico; Celso de Figueiredo, director do "Correio Maritimo"; A. Villas Boas, director da "Tribuna Judiciaria"; Amarilio Cernichiaro, director da "Gazeta Federal"; João Pedreira Filho, do "Correio Nacional"; Augusto de Castro Cerqueira, do "Brasil Medico" e Guilherme de Souza, do "São Paulo Imparcial", que se foi interessar junto ao chefe da Nação para que os periodistas de todo o Brasil tenham os seus interesses defendidos no novo Codigo de Imprensa. Expressou o pensamento da commissão o dr. Theobaldo Recife, que depois de reaffirmar a solidariedade dos periodicos brasileiros ao chefe do Estado Novo, uma vez que a A. I. P. é de ambito nacional, pediu o apoio de s. excia. para que tenha favoravel solução o memorial ha dois mezes enviado ao sr. ministro da Justiça, solicitando que os pequenos jornaes sejam ouvidos na elaboração do "Codigo de Imprensa", afim de que sejam acautelados os interesses dessa grande collectividade. O dr. Getulio Vargas agradeceu a solidariedade dos periodistas e declarou que tomava na melhor conta a sua solicitação, promettendo providenciar para que na lei em apreço os pequenos jornaes não sejam esquecidos.

Ao final da palestra que se travou, a seguir, entre o presidente e os periodistas, terminou o chefe da Nação por affirmar que os mesmos podem ficar tranquillos que não serão esquecidos.

75 mil kilos de sementes de trigo para S. Paulo

O ministro Fernando Costa recebeu hontem em audiencia especial o sr. Theodureto de Camargo, director do Instituto Agronomico de Campinas, com o qual conferenciou demoradamente sobre assumptos que se relacionam com a cooperação de serviços entre aquelle Instituto e o Ministerio, particularmente no que diz respeito á Campanha do Trigo.

Dando um caracter pratico a essa campanha em São Paulo, resolveu o ministro da Agricultura mandar fornecer ao Instituto Agronomico de Campinas 75 mil kilos de sementes seleccionadas de trigo, para serem plantadas naquelle Estado.

A Noruega condecora um jurista brasileiro

SERA' ENTREGUE HOJE AO SR. MIRANDA JORDÃO A COMMENDA DA ORDEM REAL DE SANTO OLAVO

Realizar-se-á hoje, quarta-feira, 9 de fevereiro corrente, ás 17 horas, na séde da legação da Noruega, á rua Pereira da Silva n. 226, a solennidade da entrega, pelo sr. Reidar Solum, Encarregado de Negocios, da comenda do officialato de 1ª classe da Ordem Real de Santo Olavo, ao dr. Edmundo de Miranda Jordão. Essa alta distribuição honorifica foi conferida recentemente a esse jurista brasileiro, por decreto de s. m. o rei Haakon VII.

O «Exeter» na Guanabara

O modernissimo barco inglez será franqueado ao publico no domingo — Em visita ao ministro da Marinha o "commodore" Harward — Combate simulado anti-aereo, fóra da barra

Dois aspectos da recepção dos representantes dos jornaes a bordo da possante nave

Proveniente dos portos do sul, aportou hontem á Guanabara, o cruzador "Exeter", da Marinha de Guerra britannica, que nos visita pela quarta vez. O possante vaso de guerra, que ha oito mezes iniciou o cruzeiro, fundeou em nosso porto ás 9 horas, como estava marcado.

Houve a saudação do estilo, tendo respondido os canhões installados no Arsenal de Marinha.

O capitão de corveta Cotta Filho, representando o ministro da Marinha, fez-se conduzir a bordo, onde apresentou os votos de boas indas em nome daquelle titular e declarou-se ás ordens do "commodore" H. H. Harwood. A'quelle official foram dispensadas todas as attenções.

CAPITANEA DA DIVISÃO NAVAL DAS INDIAS OCCIDENTAES

O commandante H. H. Harwood, que, como no anno passado, commanda o "Exeter", é o commandante em chefe da divisão naval ingleza das Indias Occidentaes, com séde em Bermudas, apesar de não ter sido ainda elevado ao posto de almirante.

COMBATE SIMULADO

Fóra da barra, aproveitando a bella manhã, o commandante Harwood ordenou um combate simulado, fazendo com que os dois amphibios do "Exeter" fossem lançados ao ar pelas catapultas, exercitando-se então a tripulação no exercicio anti-aereo.

A VISITA DOS JORNALISTAS

Ao contrario do que sempre acontece, o commando do cruzador inglez recebeu a bordo os representantes da imprensa, permittindo-lhes uma visita ao elegante barco.

O navio é um dos vasos de guerra modernamente artilhado, trazendo dois possantes amphibios e artilharia de desembarque.

Desloca elle 8.400 toneladas, desenvolve uma velocidade média de 33 milhas e sua guarnição é de 577 homens, inclusive officiaes.

O presidente da A. B. I., encabeçando a commissão de jornalistas, travou demorada conversa com o commandante do "Exeter", que gentilmente respondia a todas as perguntas formuladas pelos representantes da imprensa.

E' mostrada uma placa onde se lê: "Beachy Head, 1690 — Ushaut, 1778 — Hughes & Infren, 1782-3" e o "commodore" Harwood explica serem as batalhas travadas pelo antecessor do moderno "Exeter".

O vaso de guerra britannico permanecerá no Rio oito dias e durante este tempo será offerecido á tripulação um programma de festas organizado pela Embaixada e pela colonia britannica.

No dia 16 o "Exeter" deverá partir para Bermudas, onde chegará a 1º de abril, com escalas na Bahia e Trinidad.

Na vinda, tocou elle em São Francisco, S. Diego, Perú, Chile, Ilhas Falkland, Buenos Aires, Montevidéo e Santos.

EM VISITA AO MINISTRO DA MARINHA

A' tarde, hontem, esteve no Ministerio da Marinha, acompanhado do seu Estado Maior, o "commodore" Harwood, que foi ali recebido pelo capitão de mar e guerra Guilherme Ricken, chefe de gabinete do titular da pasta, sendo por elle introduzido na sala de visitas do Ministerio e dali levado para o gabinete de trabalho do almirante Guilhem, sendo travada, por essa occasião, uma demorada e animada palestra entre os visitantes e o ministro da Marinha. Ao se retirar, foi o "commodore" H. H. Harwood acompanhado até o elevador pelo titular e pelo chefe de seu gabinete.

O interventor do Maranhão esteve no Ministerio do Trabalho

Esteve hontem no Ministerio do Trabalho, em visita ao sr. Waldemar Falcão, o sr. Paulo Ramos, interventor do Maranhão, que ora se encontra nesta capital.

Cincoenta Mil Baixas no Exercito Republicano!

A offensiva nacionalista sobre Teruel prosegue victoriosa, sendo de desespero a situação dos legaes

OITO BATALHÕES DIZIMADOS NA SERRA DE PALOMERA

SALAMANCA. 8 — A serra de Palomera acha-se inteiramente em mãos dos nacionalistas.

A's 6 horas da tarde de hontem, o total de prisioneiros governistas elevava-se a tres mil e quatrocentos, figurando entre elles um chefe de brigada, dois de batalhão, um chefe do Estado Maior, officiaes do Quartel General de uma Divisão, mais de vinte commissario politicos e cerca de uma centena de officiaes superiores e subalternos.

E' abudantissimo o material bellico apprehendido hontem dos governistas, que tinham hontem no sector de Alfambra trinta e quatro brigadas e quatro batalhões, com um effectivo total de sessenta mil homens.

Entre os mortos encontrados no campo de batalha figuram duas milicianas cuja documentação as acreditava como medicas.

O enviado especial do quartel generalissimo na Frente de Teruel, alludindo ás operações de hontem, declara: "Não ha memoria dos vermelhos terem soffrido um castigo mais tremendo.

Um famoso general nacionalista declarou-me textualmente: "Quando um exercito soffre uma ruptura, a sua frente de resistencia, que terá de oppôr ao exercito atacante, tem de ser organizada pelo menos no dobro da distancia em extensão linear da ruptura soffrida. Os nacionalistas romperam a linha vermelha, na frente de Teruel, em uma extensão de cincoenta kilometros. Caso os vermelhos consigam refazer-se, têm de reorganizar a sua defesa, pelo menos 100 kilometros de Alfambra, a leste da qual significa que seria já nas praias do Mediterraneo." — (U. P).

50.000 BAIXAS

SARAGOÇA, 8 — Segundo calculos semi-officiaes, cincoenta mil governistas já foram postos fóra de combate desde o reinicio da offensiva nacionalista. Oito batalhões se renderam ou foram dizimados na Serra de Palomera. Nas cercanias da estrada principal Saragoça-Teruel, uma das unidades governistas cujos soldados amarraram trapos brancos aos canos dos fuzis, approximou-se das forças do general Monasterio e rendeu-se com armas e bagagens.

Os pilotos dos apparelhos nacionalistas, informaram ter bombardeado na aldeia de Escorihuela, a seis kilometros a léste de Alfambra, as columnas inimigas se retiraram desta ultima cidade.

O numero de baixas causadas pelas bomba dos aviões é calculado em cerca de 1.000. — (U. P.).

Proseguem as "Demarches" Sobre a Não-intervenção

Embaixador Corbin

LONDRES, 8 — O sr. Anthony Eden e Lord Plymouth conferenciaram esta manhã com o sr. Corbin, embaixador de França, a respeito da não-intervenção.

Lord Plymouth marcou egualmente outras entrevistas com differentes delegados junto ao sub-comité de não-interferencia, principalmente com o sr. Dino Grandi. De facto, Lord Plymouth ouvirá á tarde o representante da Italia, que o porá ao corrente da opinião do governo de Roma sobre as propostas financeiras tendentes á applicação do plano britannico. — (U. P.)

O corpo do mallogrado telegraphista do I-Lama não seguirá mais pelo "Neptunia"

SOMENTE A 6 DE MARÇO FAR-SE-A' A REMOÇÃO, PELO "OCEANIA"

NATAL, 8 — O consul italiano em Pernambuco veio especialmente a esta capital tratar da remoção do cadaver do radio-telegraphista Demetrio Jario, pertencente á esquadrilha commandada por Stoppani. O cadaver foi aqui embalsamado e seguiu em automovel para Recife, de onde seguirá para a Italia a 12 do corrente, a bordo do "Neptunia". No mesmo vapor, segundo ouvimos do consul italiano, embarcará o aviador Stoppani. — (A. N.).

PELO "OCEANIA"

RECIFE, 8 — No dia 10 do corrente o consulado da Italia mandará rezar missa de corpo presente na egreja da Penha, por alma do radio-telegraphista do I-Lama, sargento Demetrio Jario.

O corpo do mallogrado telegraphista não seguirá mais para Italia a bordo do vapor "Neptunia", devido a certas formalidades que precisam ser preenchidas na Italia, relativas á entrada do corpo naquelle paiz. E' possivel que o mesmo siga a bordo do vapor "Oceania", no dia 6 de março. — (U. P.).

Falleceu o principe Nicholas, da Grecia

AS SUAS ULTIMAS PALAVRAS FORAM DE SATISFAÇÃO POR MORRER EM SUA PATRIA

ATHENAS. 8 — Urgente — Acaba de fallecer o principe Nicholas. — (U. P.)

AS ULTIMAS PALAVRAS DO PRINCIPE

ATHENAS. 8 — Ao approximar-se o seu derradeiro momento, as ultimas palavras pronunciadas pelo principe Nicholas foram estas: "Sinto-me feliz por morrer no meu amado paiz".

O principe Nicholas falleceu ás 10 horas e cinco minutos. Sua esposa, a princeza Helena, sobrinha do ex-czar da Russia, esteve constantemente á cabeceira do moribundo, emquanto um arcipreste da igreja russa lhe administrou pela manhã os ultimos sacramentos.

Milhares de athenienses se comprimiram diante do Hotel Grande Bretagne, onde se deu o passamento do principe. — (U. Press).

A CAMARA ARDENTE

ATHENAS, 8 — O corpo do principe Nicholas jaz agora no aposento convertido em camara ardente, [illegible] que se deu o passamento do illustre membro da familia real grega.

O aposento acha-se repleto de violetas e anémonas, as flores preferidas do extincto. Espera-se que o corpo permaneça na camara ardente até a chegada das princezas Marina e Elizabeth, irmãs do fallecido e que já se acham em caminho de Athenas.

O cadaver já foi embalsamado, devendo ser conduzido mais tarde para a cathedral da cidade, afim de serem realizados os cerimoniaes de praxe.

O enterramento terá logar no palacio de Tatoi, residencia de verão da familia real grega. A noticia do fallecimento do principe Nicholas causou em Athenas a maior consternação. — (U. P.)

O REI DA INGLATERRA APRESENTA PEZAMES

LONDRES, 8 — O rei e a rainha da Inglaterra telegrapharam á princeza Helena da Grecia, transmittindo condolencias pelo fallecimento do seu esposo, o principe Nicholas. A rainha Mary e outras personalidades da casa real tambem enviaram telegrammas de pezames.

Ao que se sabe a côrte britannica não tomará luto, embora o principe Nicholas fosse primo do rei Jorge VI. O luto sómente é tomado pela côrte habitualmente, quando a personalidade estrangeira é um parente sanguineo que seja soberano ou consorte. — (U. P.)

A Limitação dos Armamentos Navaes Continúa No Cartaz

ENTREGUE AO GOVERNO JAPONEZ A NOTA FRANCEZA SOBRE O PLANO DE CONSTRUCÇÕES NIPPONICO

Um cliché historico: Os membros da representação japoneza junto á conferencia naval de 1936, quando terminadas as ultimas conversações embarcavam para o seu paiz

PARIS, 8 — E' o seguinte o texto da nota franceza sobre o tratado naval, entregue pelo embaixador de França em Tokio ao governo nipponico:

"Primeiro — O governo japonez está a par de que de conformidade com os termos do tratado naval de Londres, de 1936, completado pelos accordos bilateraes concluidos pela Inglaterra com a Allemanha e com a União Sovietica, o governo francez não pode construir navios de linha, isto é, navios com mais de mil toneladas de deslocamento e possuindo canhões cujo calibre ultrapasse duzentos e tres millimetros, nem capital ships que possam ir além de trinta e cinco mil toneladas, com peças de calibre superior a quatrocentos e dez millimetros ou, ainda, navios de menos de dezesete mil e quinhentas toneladas de deslocamento e armados de canhões de calibre inferior a duzentos e cincoenta e quatro millimetros. Quanto aos cruzadores, principalmente os navios cujo deslocamento não ultrapasse dez mil toneladas e cujo calibre das peças não seja superior a duzentos e tres millimetros, o governo francez está limitado a oito mil toneladas de deslocamento e a canhões de cento e cincoenta e cinco millimetros.

Segundo — O governo japonez, infelizmente, não considerou ser possivel adherir ao tratado naval de Londres e, até o presente, não assegurou se observaria os limites estabelecidos pelo accordo.

Terceiro — O governo japonez sabe que, segundo os termos do tratado em questão, o governo francez tem o direito de invocar a clausula de salvaguarda, no caso em que uma potencia não membro do tratado venha a construir navios fóra dos limites fixados pelo accordo. Dadas essas condições, o governo francez não pode ignorar os rumores, que de resto não foram desmentidos pelo governo japonez e parecem ter certos fundamentos, segundo os quaes o Japão constróe ou pretende construir navios de linhas cujos caracteristicos sejam superiores aos acima mencionados.

Quarto — O governo francez sabe que, nessa eventualidade e por motivos que plenamente aprecia, seria inegavelmente impossivel para as potencias co-signatarias do tratado de Londres, deixarem de recorrer á clausula de salvaguarda, o que as levaria a exceder os limites que, segundo esperavam, estavam definitivamente estabelecidos.

— Quinto — O governo nipponico compreenderá que o governo francez, deante disso, deseje saber do governo imperial quaes são as suas intenções a esse proposito e se pode informar o governo de Paris sobre as construcções que pretende levar a termo, até 1 de janeiro de 1943, cuja tonelagem, calibre e outros caracteristicos estejam em desaccordo com o tratado de Londres. O governo francez considera da maior importancia receber tão brevemente quanto possivel uma resposta do governo japonez sobre esse ponto, sem o que se verá na contingencia de entrar em consultas com as demais potencias ligadas pelo tratado, com o objectivo de encarar uma liberdade de acção conjuntamente com os paizes interessados no terreno de construcções navaes.

Sexto — Ao demais, se o governo japonez está disposto a iniciar construcções, ou se já as começou, de navios fóra dos limites estabelecidos e se quizesse fornecer informações sobre o deslocamento e calibres adoptados tanto para as unidades em estaleiro como para as projectadas, o governo francez, do seu lado, estaria egualmente prompto a entrar em consulta com o governo de fixar o limite da tonelagem e do calibre a ser adoptado no futuro". — (U. P.).

Chocou-se Contra Uma Montanha o Dirigivel Que Ia Tentar o Salvamento dos Exploradores Russos Isolados No Polo Norte

TREZE DOS DEZOITO TRIPULANTES PERDERAM A VIDA NO DESASTRE

Em consequencia do accidente consideram-se perdidas todas as esperanças de salvar os bravos exploradores polares, que navegam a sessenta milhas da Groenlandia sobre um bloco de gelo que se desfaz

MOSCOU, 8 — Norman Deuel correspondente da United Press — De uma tripulação de dezoito homens, treze perderam a vida em consequencia do pavoroso desastre occorrido com o maior dirigivel russo, o "Ussr V-6" que hontem á noite se chocou contra uma montanha quando fazia um vôo experimental para a viagem que deveria emprender afim de soccorrer os quatro scientistas sovieticos que ao largo da Groenlandia se acham isolados em um bloco de gelo fluctuante.

Tres poderosos navios quebra-gelo navegam com a maxima velocidade possivel rumo ao ponto onde os cientistas se encontram, mas, como o bloco se deslocou já a mais de 1.000 milhas para o sul do Polo Norte, a situação dos exploradores tornou-se desesperada.

Eis a razão pela qual, no sentido de prestar mais rapidos soccorros, o governo sovietico ordenou que "Ussr V-6" se preparasse para partir a qualquer momento.

O dirigivel levantou vôo de Moscou para Murmansk, mas a 177 milhas desta cidade, em consequencia da má visibilidade, chocou-se contra uma montanha proxima a Kandalaksha.

A aeronave russa que media 105 metros de cumprimento e tinha o diametro de 18 metros e a capacidade de 19.000 metros cubicos, foi construida em 1934.

De conformidade com as ordens recebidas pelo respectivo commandante, capitão Rudovantzev, o dirigivel deveria realizar a viagem Moscou-Murmansk e volta, antes de emprender a viagem rumo á Goenlandia.

Em vista da situação critica em que se encontram os scientistas russos, a Noruega não somente deu permissão para que a eronave pouzasse em seu territorio, como tambem se offereceu para prestar todo o auxilio que se tornasse necessario.

Logo que teve conhecimento do desastre, o governo declarou que as victimas seriam inhumadas por conta do Estado e as respectivas familias receberiam cada uma a somma de 10.000 rublos e uma pensão vitalicia.

A tragedia constituiu mais uma difficuldade á salvação dos quatro scientistas chefiados pelo dr. Ivan Papini e que em maio do anno ultimo attingiram o Polo Norte, por via aerea. Os exploradores estabeleceram no gelo a sua base de operações. Entretanto, durante alguns mezes o campo de gelo, que então era de consideraveis proporções, dividiu-se em varios blocos e o em que se encontravam os scientistas seguiu rumo ao sul, em zig-zag, até attingir hoje um ponto a cerca de sessenta milhas ao largo da Groenlandia. Este bloco, porém, diminue de momento a momento, o que justifica a ansiedade em torno da sorte dos exploradores.

Aos quebra-gelo seria impossivel se approximarem do bloco fluctuante, de sorte que todas as esperanças foram concentradas no dirigivel que acaba de se perder.

Segundo as ultimas informações prestadas pelas autoridades, o equipamento do dirigivel funccionou perfeitamente até seis horas e cincoenta e seis minutos da tarde de hontem, momento em que o apparelho radio transmissor silenciou e não mais respondeu ás chamadas das estações terrestres.

A aeronave foi avistada pela ultima vez a dezenove kilometros de Kandalaksha, ás sete da tarde de domingo, hora em que os residentes da região ouviram perfeitamente o ronco dos motores. A's oito horas, porém, o ruido não mais era ouvido, visto que os motores deixaram de funccionar.

Como é obvio, o facto causou surpresa e deu motivo a que as autoridades iniciassem rigorosas pesquisas. De inicio, ficou estabelecido sem a menor sombra de duvida que a aeronave chocou-se contra o cume de uma montanha em consequencia da má visibilidade.

Hontem de madrugada, numerosos habitantes e soldados, equipados de skis, encontraram os restos do dirigivel a dezoito kilometros a occidente da estação de Beloiemore.

Segundo communicação official, dos dezoito tripulantes treze morreram, tres receberam gravissimos ferimentos e dois escaparam.

Chegaram a S. Paulo os Militares Feridos

O interventor Cardoso de Mello Neto apresentou condolencias ao general Deschamps Cavalcanti

S. PAULO, 8 — Chegaram, hontem, a esta capital, 26 militares feridos no desastre ferroviario de Araguary, os quaes se acham recolhidos ao Hospital Militar, onde já foram convenientemente medicados: major Amilcar Salgados dos Santos, commandante do 6º B. C.; soldados: José Paes Filho, René de Freitas, Abadia Leandro de Araujo, José Benedicto Euzebio, Benedicto Sá, Gentil Meirelles, Francisco Rodrigues de Oliveira, Joaquim Neves Pereira, José Nascimento Ramos; 1ºs cabos: Raymundo Rosa Costa Teixeira, Geraldo Porto Cavalcanti, Joaquim Hygino Leite, Lucas Rodrigues, 1º cabo Alcides Jory, Virgilio da Cruz Machado, Manoel de Souza Ferreira, Waldemar Mourão, João Galdino Lopes, Firmino Mattos Oliveira; 2ºs cabos: José Lombardi Junior, Helio B. Costa, musicos Francisco Marques de Vasconcellos, João Ferreira Junior, Clemente Rodrigues e Theodosio Marques Silva.

O trem especial chegou á gare da Sorocabana ás 18,30 horas, sendo os feridos removidos para o Hospital Militar em varias ambulancias. Acompanhou os feridos durante a viagem para esta capital o tenente Tito Livio Maia Filho. Alguns dos militares victimas do desastre foram transportados de Ipamery e outros de Araguary. — (A. N.)

AS CONDOLENCIAS OFFICIAS

S. PAULO, 8 — O capitão João de Quadros, da Casa Militar da Interventoria do Estado, em nome do sr. Cardoso de Mello Netto esteve hontem no Quartel da 2ª Região Militar, afim de apresentar pezames ao general Deschamps Cavalcanti, pelo desastre que victimou alguns soldados do Exercito, de regresso a Goyaz. — (A. N.)

Encontrado um avião em alto mar

PESCADORES COMBOIAM O APPARELHO, CUJA NACIONALIDADE AINDA E' DESCONHECIDA

NATAL, 8 — O prefeito do municipio de Touros telegraphou ao interventor Raphael Fernandes communicando que alguns pescadores encontraram em alto mar um avião o qual vem sendo conduzido para aquella cidade, não se sabendo ainda qual a nacionalidade do mesmo. — (A. N.)

DR. PÊGO DE AMORIM
(Cirurgião do Hospital S. Francisco de Assis)
Cirurgia Gynecologia e Vias Urinarias
AV. RIO BRANCO, 183-5.º andar — Segundas, quartas, sextas, ás 16 1/2 horas

Ouça O NOVO RADIO GE

ainda que tenha um radio

GENERAL ELECTRIC

O NOME UNIVERSAL DO RADIO SEM RIVAL

Os Bons Resultados da Propaganda do Brasil no Exterior

Um jornal norte-americano dedicou interessante artigo ao desenvolvimento economico e turistico do Brasil

SANTO ANTONIO, (Texas) 8 — O jornal "La Prensa", que aqui se publica em hespanhol, baseado em dados colhidos no boletim "Informaciones", editado pelo Departamento de Propaganda do Brasil em lingua hespanhola e fartamente distribuido por toda a America Latina, publicou recentemente excellente artigo sobre o Brasil, destacando principalmente dados economicos relativos aos principaes productos da exportação brasileira. O café, o babassu', a carne congelada e o assucar apparecem, em suas columnas, com os ultimos elementos estatisticos fornecidos pelo referido boletim.

Servindo-se de elementos publicados na revista brasileira "Turismo", "La Prensa" referiu-se, tambem, ao incremento da industria turistica no Brasil, que salientou ter merecido os maiores cuidados do actual governo brasileiro. Exemplificou com a organização do Parque Nacional de Itatiaya, destinado a constituir notavel elemento de attracção turistica para a região das Agulhas Negras.

Esse artigo começa por lembrar uma phrase de Marinetti sobre o Brasil: "Uma selva immensa, que o homem teve de enfrentar para construir uma civilização". Termina por assignalar "que o progresso do Brasil, que se regista em todos os sectores, nasce de uma causa fundamental. E' que o Brasil é dirigido por um chefe de Estado e por um governo cujas actividades constantes são a manutenção da ordem e da paz, a consecução de uma perfeita administração publica, do bem estar e do engrandecimento da Nação". — (A. N.).

Como a França Auxilia os Governistas Hespanhóes

(Conclusão da 1ª. pagina)

do capitão de reserva Duchatel e que "para fugir á vigilancia, envergam trajes de pilotos-touristes".

Diz o sr. Gayda que existe outra escola em Arcachon, em que estão sendo treinados mais de 2.500 milicianos. Em seguida o sr. Gayda dá uma relação dos fornecimentos feitos á Hespanha, entre os quaes trinta e cinco caminhões Ford, carregados com seiscentas metralhadoras e outros materiaes bellicos e dez mil rifles automaticos Schmeisser. — (U. P.)

Accusa o articulista a França e a Hespanha de terem entrado num accordo o mez passado, segundo o qual todo o material de guerra embarcado no Mar Negro será desembarcado em Marselha, de onde será transportado por terra para a Hespanha, accrescentando que "diariamente um média de cem caminhões parte de Marselha, emquanto duzentos outros passam pela cidade com destino á Hespanha".

O sr. Gayda allega que diariamente se verifica o embarque de armas e munições: — "No dia 10 de janeiro passaram por Arbonne, directamente para Cerbero dez wagons carregados de material bellicos, inclusive canhões armados. No mesmo dia, dez wagons carregados de grandes caminhões partiram de Cerbero para a Hespanha".

Em meados de janeiro teriam sido despachados para Barcelonas duzentos rifles automaticos, affirmando o sr. Gayda que muitas companhias e organizações foram formadas em França para o recolhimento, distribuição e envio de material de guerra e outros supprimentos para a Hespanha, emquanto outras foram organizadas para vender objectos de arte preciosos "roubados em territorio hespanhol".

Concluindo diz o sr. Gayda que não tem a pretensão de dar a lista completa, porquanto as violações são mais flagrantes do que as relacionadas.

COLLEGIO INDEPENDENCIA

A cidade escolar do Engenho Novo com inspecção permanente — Rua Barão do Bom Retiro, 226 — Tel. 29-1770

Até ao dia 15 do corrente estão abertas as inscripções para os exames de admissão ao primeiro anno gymnasial. Aceitam-se candidatos estranhos e transferencias para qualquer série do curso secundario. Continuam funccionando as aulas intensivas e as do curso de férias.

O processo do major Reis Principe e uma promoção do promotor Leonam Nobre

O promotor militar Leonam Nobre exarou no processo a que responde o major Alfredo dos Reis Principe longa promoção, salientando ao auditor que têm sido innumeras as substituições dos juizes do Conselho, dando logar á demora no andamento do processo, em desobediencia ao que estabelece taxativamente o Codigo de Justiça Militar. Concluiu a promotoria pedindo medidas decisivas no sentido de serem evitadas as irregularidades que aponta.

Varios actos do ministro da Guerra

Foi permittido ao coronel Aventino Ribeiro director da Fabrica de Canos e Sabres para Armas Portateis; capitães Lauro Moutinho Reis, do R. Mx. Art e João Cos, do 13º B. C., Ives Fonseca da Silva, do 5º R. C. I. e capitão medico Oswaldo Luiz do Rosario, da E. M., gozarem as férias regulamentares o 1º nesta capital e relativas ao anno de 1936; os dois a seguir, tambem na Capital Federal, o capitão Fonseca e Silva, em Curityba e o ultimo em Florianopolis.

— Foram designados, os majores Oswaldo de Araujo Motta, para exercer as funcções de sub-director do ensino da Escola das Armas; Lincol da Rocha Marinho, para servir na D. S. M. N. em substituição ao major José de Andrade Faria, transferido para a reserva e major veterinario Gastão Goulat, para o Serviço da Policia Sanitaria Animal, na D. S. V. E.; major medico Pacifico Rodrigues Castello Branco, para exercer as funcções de instructor de educação physica do Collegio Militar do Ceará.

— Foram transferidos, os capitães: Antonio Pires de Castro Filho do 24º B. C. para o 2º R. I.; de administração Apio Toledo Cabral, do S. F. da 9ª R. M. para o E. M. I., da 2a R. M.; medicos Salucio Brerner de Moraes, do Hospital Militar de Porto Alegre para o H. M. de Cachoeira; Licinio Proença Borralho de adjunto do S. S. da 3a R. M. para o H. M. de Porto Alegre; Sady Cahen Fischer, do 9º B. C. para adjunto do S. S. da 3a R. M.; Veterinarios Eduardo Rodrigues Pinto, do 3º R. C. I. para o 5º R. A. M.; Adelmo de Azevedo Falcão, do 2º para o 8º R. C. I. e foi classificado no Serviço de Fundos da 9ª R. M. o capitão de Administração Geminiano Hadnequim Dantas.

— Foram ainda designados o tenente coronel Antonio Carneiro Pinto para exercer as funcções de chefe do Serviço de Material Bellico da 5ª Região Militar e o tenente coronel graduado da reserva da 1ª classe e da 1ª linha Arthur do O. de Almeida, para o quadro auxiliar do Serviço Geographico do Exercito e o capitão Ismar Palmeiro Escobar, servindo actualmente na D. S. M. R., para exercer o cargo de adjunto da Directoria do Material Bellico.

— Foi determinado que os officiaes dos Serviços de Intendencia Regionaes, dos Estabelecimentos de Subsistencia Regionaes e dos Estabelecimentos de Material de Intendencia Regionaes, se apresentem a Directoria de Intendencia da Guerra todas as vezes que vierem a esta capital tratar de assumptos relativos ao Serviço de Intendencia junto ás autoridades superiores, afim de que a referida Directoria tenha conhecimento dos mesmos assumptos.

— Foram prorogados por mais 20 dias, os prazos para terminação, dos inqueritos de que foram encarregados o capitão Orlando de Carvalho e o 1º tenente Luiz de Oliveira e Souza.

— Foram designados, o capitão medico dr Paulo Cesar de Campos para assistente militar da cadeira de otorinolaringologia da Faculdade de Medicina da Universidade do Brasil e o 1º tenente medico dr. Guilherme Freitas Dias Gomes, para assistente da cadeira de clinica urologica da Faculdade Fluminense de Medicina, sem prejuizo dos serviços que prestam respectivamente no Collegio Militar do Rio de Janeiro e na Policlinica Militar.

— Foi autorizada a baixa ao Hospital Central do Exercito, do presidiario Rosalvo da Cunha Peçanha.

Medicamentos Pela Hora da Morte!

(Conclusão da 3ª. pagina)

alfandegarias sobre especialidades pharmaceuticas"?

O caso é muito outro. Querem obrigar os medicos a receitarem o que não desejam e o publico a adquirir productos que não têm confiança, pelo simples motivo de que ninguem adquire um succedaneo quando ainda pode comprar o producto original victima da contrafacção de seus similares.

Esse é um facto logico e conhecido na industria universal. Toda a industria de succedaneo, seja de producto extractivo, seja de manufacturado, está condemnada a desapparecer desde que se abram as portas á entrada do producto original.

Ahi está o caso do café, para illustrar o asserto. Com a baixa do preço de nosso producto, cairá, se as tarifas alfandegarias permittirem a industria de similares que vivia do encarecimento artificial a que se submetteu o nosso café.

O que seria mais recommendavel é que os laboratorios nacionaes fabricassem apenas productos originaes em condições até de serem exportados e concorrerem com os similares estrangeiros, como existem muitos para orgulho da industria pharmaceutica nacional.

Além do mais, conhecemos uma série de productos nacionaes que devido ao conceito que adquiriram jamais precisaram da protecção tarifaria, para garantir sua aceitação publica. E já que o dr. Raul Leite tomou a liberdade em citar alguns productos estrangeiros, o imitaremos, sem contrafacção, lembrando remedios nacionaes que dispensam protecção, taes como as Pillulas de Abbade Moss, o Regulador Gesteira, o Elixir de Nogueira, o Biotonico Fontoura, o Sanguenol, o Vanadiol e tantos outros que até conquistam praças estrangeiras sem protecção outra que a excellencia e originalidade que os conceituam.

Em relação á disparidade de preços a que allude o dr. Raul Leite, os laboratorios nacionaes se apresentam em lastimavel estado para uma comparação honesta como nos parece quiz fazer com os productos estrangeiros aquelle representante classista. Ha uma differença de 300 a 400% de producto a producto similar dos laboratorios nacionaes existentes no mercado. Para não nos distanciarmos de s. s. vejamos casos concretos: Estão em moda os calcios. Comecemos por elles. O Laboratorio Paulista vende a caixa de Glyconato de Calcio, a 10%, ao preço de 3$800. Os seus similares custam respectivamente, Calcitol, 10$000, Glucalbert a 12$500, Klankal a 11$500 emquanto o estrangeiro custa 22$000. Por que, pois, essa disparidade?

O mesmo producto nos diversos laboratorios nacionaes apresenta uma differença de 200 a 300% e ninguem sabe o motivo por que...

Em conclusão: o encarecimento progressivo e abusivo do preço das drogas em geral, notadamente em consequencia da expansão descontrolada da industria nacional de succedaneos, ausencia de originalidade e espirito criativo nos productos de nossos laboratorios que se extremam em concorrer com os productos originaes importados que gozem de conceito scientifico, a disparidade de preços entre os similares nacionaes existentes no mercado, os recursos pouco recommendaveis utilizados para forçar o consumo de productos que por qualquer motivo não inspiram confiança á douta e esclarecida classe medica do paiz, criou uma situação insustentavel para a qual não nos cansaremos em chamar a attenção de nossas altas autoridades.

Não existe fiscalização efficiente por parte de nossas autoridades sanitarias, declara o presidente da classe e da Federação das Industrias do Districto Federal. Gravissimo o facto. Mas, infelizmente, a expressão da mais pura realidade. Como pois querem inspirar confiança medicamentos decalcados em formulas estrangeiras registadas no Departamento Nacional de Saude Publica, num regime de fiscalização inefficiente, de concorrencia a qualquer preço, de offerta de gratificações e tantos outros processos utilizados por alguns laboratorios?

Não admira, portanto, que as amostras desses productos sem aceitação empilhem-se nos consultorios medicos, sendo até pretexto para a organização humanitaria de algumas instituições solidaristas e caritativas dirigidas por medicos que se incumbem de as distribuir entre associados menos favorecidos da sorte...

Barateemos os medicamentos, principalmente aquelles que gozam da confiança dos medicos e dos consumidores porque, quanto aos outros melhor fôra que não entulhassem as prateleiras e o organismo alheios...

Pedido ao Boca o passe de Bibi

BUENOS AIRES, 8 — A Associação Argentina de Football recebeu da Confederação Brasileira de Desportos um officio solicitando o passe do jogador Felippe Jorge do Boca Junior para o Botafogo, do Rio de Janeiro. — (U. P.)

Brilhe no Carnaval

COM UMA FANTASIA DE SUA ESCOLHA!

● Escolha, do nosso variado sortimento, a fantasia que lhe convem. "Flying boy" (aviador), é a fantasia que vai empolgar os foliões. "Flash Gordon" — o heróe da garotada, dos conhecidos desenhos juvenis. "Ramoncito" — o toureiro da Catalunha... "Ubirajára" — o indio famoso; "Marinha em Festa" e "Tio Sam", estas ultimas para senhoras. A EXPOSIÇÃO lança, mais uma vez, as fantasias que farão sucesso no Carnaval. A' vista ou pelo Crediário, as vantagens são as mesmas.

A EXPOSIÇÃO
AVENIDA ESQ. S. JOSÉ

O GRANDE MAGAZIN DO CORAÇÃO DA CIDADE

Chega Hoje o Ministro da Fazenda

(Conclusão da 1ª. pagina)

campistas pelos beneficios decorrentes da lei do reajustamento economico. A cidade de Campos fez erigir, e deverá ser inaugurado nesse dia, um monumento commemorativo daquella lei e que é tambem uma expressiva homenagem ao sr. Oswaldo Aranha.

Esteve, hontem, no Palacio Monroe, em conferencia com o sr. Francisco Campos, ministro da Justiça, o general Almerio de Moura, commandante da 1ª Região Militar.

Esteve, hontem, no gabinete do ministro da Justiça, o coronel Magalhães Barata, ali tendo conferenciado com o sr. Negrão de Lima.

Chegou hontem a S. Paulo o embaixador José Carlos de Macedo Soares. O antigo ministro do Exterior e da Justiça foi á Paulicéa especialmente paranymphar o casamento de uma filha do sr. José Maria Whitaker, antigo ministro da Fazenda.

Chegou, hontem, a S. Paulo, o cel. Mario Xavier, que foi commandar a Força Publica Paulista. Ao seu desembarque compareceram altas autoridades militares e civis.

A chefia de policia do Estado de Santa Catharina será convertida em Secretaria de Segurança Publica, abrangendo as policias civil e militar.

Devido á ausencia de dois secretarios, a reunião do secretariado gaucho, que devia ter-se realizado, foi adiada para a proxima quinta-feira.

Chegou de avião a Porto Alegre, procedente do Rio, o major Fernando Tavora.

Do ex-senador Augusto Simões Lopes, recebeu o presidente da Republica um telegramma enviando cumprimentos pela inauguração do edificio da Alfandega de Pelotas, como "um dos muitos melhoramentos que tem dado á sua terra natal".

DECLARAÇÕES DO MINISTRO DA FAZENDA

SANTOS, 8 — Em transito para o Rio, encontra-se nesta cidade o sr. Souza Costa.

O ministro da Fazenda chegou pelo "Neptunia", tendo sido aguardado no porto pelo sr. Gastão Vidigal, secretario da Fazenda de S. Paulo, sr. João Jayme Guedes, presidente do D. N. C., além de outras personalidades que representavam as praças de São Paulo e Santos.

Desembarcando, o sr. Souza Costa esteve na agencia do D. N. C. e na Inspectoria da Alfandega, onde conferenciou com o secretario da Fazenda de S. Paulo e o presidente do D. N. C.

A's 13 horas compareceu ao almoço que lhe foi offerecido pela Associação Commercial de Santos, o qual se realizou no Club da Bolsa.

Por esta occasião o titular da Fazenda foi saudado pelo sr. Assumpção Netto, presidente daquella entidade, que elogiou a actuação do illustre visitante na direcção das finanças do paiz, tendo feito a s. ex. um appello para que fosse evitada a liquidação precipitada do stock commerciado do D. N. C.

Respondendo, o sr. Souza Costa começou por declarar o prazer que lhe despertava o convivio com a gente de São Paulo, pois que o interesse paulista e o interesse nacional, sempre se confundiram no zelo do Governo da Republica. Depois, referindo-se á nova politica do café, disse que a continuação da antiga só poderia prejudicar ao Brasil.

Relativamente ao declinio da exportação, em consequencia da nova ordem de coisas, declarou que no mez de janeiro a reacção já foi bem animadora e que a baixa de preços dos ultimos dias deve ser attribuida á circumstancia productiva.

Respondendo ao appello do sr. Assumpção Netto, declarou que a liquidação do stock não poderia ser feita senão de accordo com os desejos expressados pelo orador, isto é, de maneira lenta, afim de evitar a precipitação conveniente das collocações.

Por ultimo, disse o sr. Souza Costa que a preoccupação principal de todos deveria consistir em vender e exportar quanto mais, de modo que a baixa do preço fosse compensada pelo volume de exportação.

A's 16 horas, o ministro da Fazenda esteve na séde da Associação Commercial e ás 16.30 recebeu os jornalistas para uma entrevista collectiva a bordo do "Neptunia", que largou á tarde para o Rio.

Amoy será arrazada caso não se renda

HONG-KONG, 2 — Noticias de procedencia chineza informam que a esquadra japoneza de bloqueio acaba de enviar um ultimatum ás autoridades de Amoy, intimando-a a entregar a cidade immediatamente, sob pena da mesma ser completamente arrazada pela aviação japoneza. — (U. P.).

A visita do representante do "The Washington Times"

DESEJA CONHECER OS NOSSOS JORNALISTAS

A Associação Brasileira de Imprensa recebeu do dr. Georgino Avelino, Director do Departamento de Turismo e Propaganda a seguinte carta, que é divulgada para conhecimento de todos os collegas:

"Venho trazer ao conhecimento da Associação Brasileira de Imprensa e de seu digno presidente, que "The Washington Times" e "The Washington Herald" em carta remettida a esta directoria sollicitam seja o sr. Harry Dadidow, que chegará ao Rio pelo "REX" no proximo dia 10, posto em contacto especial com os jornalistas. Certo de que v. ex. acolherá a solicitação, valho-me desta opportunidade para apresentar-lhe os protestos de minha elevada admiração e estima. (a.) Georgino Avelino director".

Dr. Oswaldo Barbosa

PROF. DE CLINICA MEDICA DA FACULDADE DE MEDICINA DO PARA'

Doenças do figado, estomago, pulmões e coração

Installações completas de electricidade medicas, raio X, alta frequencia, banhos hydro electricos e de luz, raios ultra vermelhos e ultra-violetas

EXAMES DE LABORATORIO

CONSULTORIO, 7 de Setembro, 135, 3.º and. 22-0598
RESIDENCIA — Rua Paulino Fernandes, 82 — Botafogo — 26-2231

Uma assembléa no Syndicato dos Proprietarios de Immoveis

Afim de tratar de assumptos de grande interesse para a classe, e da approvação dos seus novos estatutos o Syndicato dos Proprietarios de Immoveis, com séde na rua da Constituição nº. 61, realizará, amanhã, ás 20 horas, uma assembléa geral. Para essa reunião, a directoria do referido syndicato por nosso intermedio pede o comparecimento de todos os seus associados.

Não perca tempo! Dê hoje mesmo ao seu filho

Tonico de Calcio Ferro Fosforado

Vae auxiliar o seu desenvolvimento. Combater-lhe a anemia Nutrir-lhe os ossos, Facilitar-lhe a dentição. E' uma preparação de DE FARIA & CIA.

RUA DE SÃO JOSE', 74 — RIO DE JANEIRO
Filial: RUA ARCHIAS CORDEIRO, 249 — MEYER

Seguiu Para Campos o Interventor Fluminense

(Conclusão da 1ª. pagina)

de melhorar os serviços de illuminação da cidade, indo, assim, verificar pessoalmente a procedencia das innumeras queixas e reclamações referentes á morosidade com que estão sendo executados os serviços de montagem do alludido motor.

A' noite, o sr. Amaral Peixoto embarcará de regresso, pernoitando, porém, em Conde de Araruama, dirigindo-se dahi a Conceição de Macabu', onde visitará a Fazenda Modelo "Wenceslau Bello", propriedade do Estado.

Amanhã, pela manhã, deverá a comitiva governamental estar de regresso á capital do Estado.

Conferenciaram com o ministro Eurico Dutra

Estiveram hontem, á tarde, em conferencia com o ministro da Guerra, os generaes Góes Monteiro, Almerio de Moura, Mauricio Cardoso, Manoel Rabello, Toledo Bordini, Valentim Benicio e Alipio di Primio; coroneis Renato Paquet, José Sylvestre de Mello, que foi se apresentar por ter sido nomeado commandante do Collegio Militar desta capital, e por ultimo, Mario Pinto Guedes, commandante da Policia Militar do D. Federal.

O novo director da Educação no Paraná

COMMUNICAÇÃO DE SUA POSSE AO MINISTRO DA EDUCAÇÃO

O sr. Gustavo Capanema, ministro da Educação, recebeu o seguinte telegramma:

"Tenho a honra de communicar a v. ex. que conforme o decreto de nomeação do exmo sr. interventor deste Estado assumi dia 1º do mez corrente o cargo de Director Geral de Educação do Paraná. Saudações attenciosas. (a.) — Hostilio Cesar Souza Araujo".

Dr. Newton Motta

(Cirurgião do Hospital São Francisco e da Caixa da City, Ex-Chefe dos Serviços de Gynecologia e Obstetricia da Benefic. Hespanhola)

OPERAÇÕES - DOENÇAS DE SENHORAS — PARTOS —

Consultorio:
Rua Ouvidor, 164-1.º sala 4
Terças, quintas e sabbados
— 2 1/2 ás 4 —
Attende chamados: Tel. 26 6262

Solução Brasileira

A questão da unidade ou da pluralidade syndical é uma das mais discutidas pelos tratadistas modernos, sendo objecto de larga controversia e de apaixonados debates. Póde-se mesmo dizer que constitue uma das questões mais interessantes do direito publico contemporaneo. Os systemas liberal e totalitario encaram o phenomeno de accordo com as suas ideologias proprias, resultando dessa diversidade de criterios os antagonismos com que a organização syndical é encarada no mundo actual.

* * *

A Constituição de 10 de novembro resolveu com muita felicidade o problema, sem ter em conta a opposição existente entre os regimes que notoriamente sustentam uma ou outra fórmas de associação profissional. Preferiu a adopção de uma formula menos rigida, embora inteiramente de accordo com a estructura e os poderes de uma democracia autoritaria. De facto, em seu artigo 138, a Carta de 10 de novembro assegura o principio da liberdade syndical. Mas, permittindo esse regime de liberdade, a nova Constituição dispõe: sómente o syndicato regularmente reconhecido pelo Estado tem o direito de representação legal dos que participarem da categoria de producção para que foi constituido. Póde defender-lhes ainda os direitos perante o Estado bem como perante as outras associações profissionaes, estipular contratos collectivos de trabalho, obrigatorios para todos os seus associados, impôr-lhes contribuições e exercer, emfim, em relação a elles funcções delegadas de poder publico.

* * *

Isso significa que o Estado distingue duas especies de syndicatos — o syndicato de facto e o de direito. Assim, esse ultimo é uma associação de direito, pois foi regularmente reconhecida pelo Estado. Já o mesmo não acontece com o syndicato de facto, que não póde exercer funcções delegadas de poder publico, nem tampouco outras de natureza publica que a Constituição enumera. Permanece apenas como associação de direito privado, orgão de resistencia para a defesa dos interesses particulares do individuo, dentro da esphera traçada pela nova legislação.

Donde se conclue que, de accordo com a lei, o reconhecimento implica na attribuição automatica não só de uma capacidade de direito privado como tambem de outra, bem mais importante, de direito publico.

Por esse motivo, o syndicato legalmente reconhecido adquire poderes que o tornam uma pessoa de direito publico, além de transformar-se especificamente numa entidade auxiliar do Estado

* * *

Resultam dessa differenciação substancial a força e a superioridade do syndicato de direito sobre o syndicato de facto. Evidentemente, ambos são associações profissionaes, que agrupam individuos exercendo as mesmas actividades e defendendo os mesmos interesses. Mas ha, entre os mesmos, uma sensivel differença de capacidade e de attribuições. E' através dessa differença que se manifesta a enorme superioridade da formula encontrada pela Constitituição de 10 de novembro, para uma solução satisfatoria do problema syndical. Por isso mesmo, no novo regime politico adoptado pelo povo brasileiro, o Estado não abdica da prerogativa de escolher elle proprio, segundo normas inspiradas no bem geral, entre as associações livremente organizadas, as que devem exercer as funcções que a Constituição attribue ao syndicato, como orgão de defesa de classe.

* * *

O Brasil resolveu desse modo um problema que parecia insoluvel na Europa. Criamos um regime que convém aos nossos interesses, encontrando uma formula equidistante do liberalismo assim como das ditaduras totalitarias. Do mesmo modo que, na organização economica, instituimos um typo novo, de caracter intervencionista (portanto distanciada dos principios basicos da economia liberal e da economia socialista) resolvemos tambem com muita felicidade a questão syndical.

E' mais uma das excellentes soluções brasileiras contidas na Constituição de 10 de novembro e que vieram resolver satisfatoriamente os nossos problemas economicos e sociaes.

TOPICOS

O PORTO DE FORTALEZA

O presidente da Republica acaba de autorizar a abertura do credito de vinte e cinco mil contos para a construcção do porto de Fortaleza.

Trata-se de um acto de absoluta justiça do governo nacional.

O Estado do Ceará, através da quóta de 3% arrecadada pela Alfandega, havia contribuido para o erario da União com aquella somma. Sendo credor, mesmo assim, nunca os governos se lembraram de resgatar a velha divida, reclamada insistentemente pelos altos interesses do povo cearense.

A medida decretada pelo sr. Getulio Vargas, sendo a mais legitima, constituiu ainda uma demonstração do espirito realizador do seu governo. Na verdade, a construcção do porto de Fortaleza impunha-se como imperativo da necessidade de escôamento da producção daquelle Estado, a qual vem crescendo progressivamente, nos ultimos annos. Augmentando sempre a producção agricola e desenvolvendo tambem a sua industria, melhorando os meios de transporte do interior para a capital, o Estado necessita urgentemente, de um porto que possibilite a sua exportação. Essa realidade foi comprehendida pelo presidente, que a enfrentou, dando ao problema solução logica e natural.

E' de justiça salientar os esforços que para a consecução desse desideratum desenvolveu o ministro Waldemar Falcão. Como deputado e senador muito trabalhou em pról do solucionamento da questão. E agora, na qualidade de ministro, ainda tudo fez para tornar uma realidade essa velha aspiração do povo cearense.

A "S. O. S."

A S. O. S. é uma instituição de caridade que foge aos moldes das instituições congeneres. Basta dizer que ella não distribue esmolas a mendigos de rua que não trazem letreiro na testa e que, muitas vezes, possuem bens superiores ao patrimonio economico de quem trabalha honestamente para viver.

A benemerencia da S. O. S. tem uma expressão mais pratica e é de um raio de acção mais amplo. Aquella instituição, que vive pela dedicação de um grupo de pessôas caridosas e, entre ellas senhoras da nossa melhor sociedade, mantem com os recursos de que pode dispôr, uma grande numero de familias sem chefe, desamparadas de todo e qualquer meio de subsistencia. Isso além de varios serviços de assistencia social que ella sustenta sem interrupção.

Pode-se, por ahi, verificar a despesa excessiva feita pela S. O. S. para realizar a sua grande obra de caridade humana. Pelas nossas columnas, a S. O. S. appella para os poderes publicos e para as classes conservadoras desta capital, no sentido de lhe auxiliarem financeiramente, concorrendo assim para levar pão e conforto a centenas de pessoas.

LUVA NO CHÃO...

O sr. Magalhães Barata retornou ás actividades politicas com a mesma virulencia dos velhos tempos. Segundo um telegramma de Belém, a "Folha do Norte" publicou extensa nota editorial criticando o antigo interventor e dizendo que o mesmo faz terrivel campanha contra o sr. José Malcher.

Em certa altura, o jornal indaga, em nome de que principio e investido de que representação, o sr. Barata fala no momento actual. Accentua que o antigo interventor se agita em comicios de rua e reuniões de clubs contra a mais alta autoridade do Estado. Accrescenta que, no dia da sua partida, a bordo do "Itanagé", o sr. Magalhães Barata usou de expressões, improprias de um official do Exercito, contra o interventor do Estado.

E, conclue: — "Dessa vez transpôz as fronteiras da mais elementar conveniencia. Disse que não tinha medo de ninguem, desafiou que o prendessem, e o desafio foi luva que ficou no chão"...

Antes assim!

O TRIGO NO BRASIL

A solução do problema do trigo no Brasil é um dos pontos capitaes do programma de restauração economica do Estado Novo, conforme declarou o sr. Getulio Vargas, no seu discurso de 1º de janeiro ultimo.

O ministro da Agricultura, sr. Fernando Costa, collaborando com o presidente da Republica, no patriotico empreendimento de incentivar a cultura daquelle precioso cereal, tem tomado uma série de providencias acertadas que já são do dominio publico. Podemos, sem duvida, esperar que, dentro de bem pouco tempo, possa o Brasil produzir trigo bastante para abastecer os seus mercados internos, com incontestavel vantagem para o nosso desenvolvimento economico.

Ante-hontem, o sr. Fernando Costa recebeu em audiencia especial o sr. Teodureto de Camargo, director do Instituto Agronomico de Campinas, com o qual conferenciou demoradamente sobre assumptos, que se relacionam com a cooperação de serviços entre aquelle Instituto e o Ministerio, particularmente no que diz respeito á Campanha do Trigo. Dando um caracter pratico a essa campanha em São Paulo, resolveu o ministro da Agricultura, mandar fornecer ao Instituto Agronomico de Campinas 75 mil kilos de sementes seleccionadas para serem plantadas naquelle Estado.

O CONDE SFORZA E O CORPORATIVISMO

O novo regime politico brasileiro continua sendo muito commentado no exterior, onde é apreciado de forma por vezes contradictoria.

Agora, o conde Sforza, professor da Universidade de Piza, concedeu a um jornalista brasileiro uma breve entrevista sobre a Constituição de 10 de novembro.

Depois de algumas considerações, observa o conde italiano:

"A Constituição de 10 de novembro de 1937 é, sem duvida, um acto de importancia historica. Por seu intermedio as bases do Estado corporativo brasileiro foram estabelecidas com clareza e com audacia não separada da prudencia".

Não se referiu todavia o professor de Piza ás differenças fundamentaes existentes entre o Estado brasileiro e o Estado fascista, limitando-se a algumas referencias á organização da ordem economica brasileira. Contudo, accentuou que o Brasil estabeleceu de forma bem diversa o problema das relações entre a representação profissional e o Parlamento. E accrescenta:

"De especial interesse para nós é o modo pelo qual são reguladas as relações entre o Conselho da Economia Nacional e o Poder Legislativo". Observa adiante que "o problema das relações entre a lei e a disciplina da vida economica é actualmente estudado na Italia, onde se prepara a reforma da Camara dos Deputados". De facto, a Constituição brasileira resolveu essa questão de maneira muito acertada, attribuindo ao Conselho da Economia Nacional entre outras funcções relativas á organização economica, a attribuição de emittir parecer sobre todos os projectos de lei que interessem á economia do paiz. Mas ao Conselho da Economia Nacional, que tem normalmente funcções consultivas, podem ser conferidos, a todo tempo, mediante plesbicito a regular-se em lei, poderes de legislação sobre algumas ou todas as materias de sua competencia. As materias sobre as quaes poderá o Conselho exercer poderes legislativos serão especificadas no decreto de convocação do plesbicito.

Por sua vez, em relação aos contratos collectivos de trabalho e á assistencia prestada pelas organizações profissionaes, o Conselho terá competencia para traçar normas reguladoras, as quaes, entretanto, só se tornarão effectivas depois da approvação do presidente da Republica.

Ora, essas caracteristicas da organização corporativa nacional são estranhas aos Estados Corporativos europeus. Constituem uma formula eminentemente brasileira...

OS FUNCCIONARIOS MUNICIPAES

As suggestões apresentadas pelo sr. Attila Soares ao prefeito do Districto Federal, sobre o aproveitamento dos funccionarios dos quadros extinctos teve a melhor repercussão no seio dos servidores municipaes. O sentimento de justiça que o secretario do Interior manifesta no seu bem fundamentado memorial ao prefeito justifica o destaque que aqui lhe damos.

O sr. Attila Soares focaliza a situação dos funccionarios daquelles quadros e que, distribuidos por varios sectores da administração municipal estão com seus direitos fundamente feridos. E cita o exemplo dos auxiliares do Departamento de Compras e da Secretaria do Conselho Municipal que foram espalhados pelas diversas secretarias, "attribuindo-se-lhes funcções, sem que os mesmos pudessem conservar o direito elementar de accesso na carreira". Foram assim cortadas ex-abrupto as carreiras daquelles serventuarios, a despeito de continuarem elles a desempenhar serviços em outras dependencias da administração municipal.

O sr. Attila Soares defende calorosamente a sorte dos referidos funccionarios, apresentando ao prefeito a seguinte suggestão:

"julgo mais justa e racional a extincção dos quadros cujos serviços desappareceram, exclusivamente pelos cargos iniciaes, não se lhes preenchendo os claros a verificar e fazendo-se a distribuição do pessoal respectivo pelos differentes serviços, de accôrdo com as suas capacidades. Dest'arte seriam mantidos o estimulo e a carreira de quantos, trabalhando pela Prefeitura, se vejam attingidos pelas reformas frequentes operadas no serviço municipal. Aliás esse criterio tem sido adoptado pelo governo federal, bastando citar a recente extincção do quadro de machinas no Ministerio da Marinha, onde seus officiaes proseguiram na carreira até o ultimo posto".

O prefeito Henrique Dodsworth, de certo, estudará as providencias propostas pelo sr. Attila Soares e dará aos funccionarios dos quadros extinctos uma situação que lhes favoreça o accesso a que elles têm direito.

O ORÇAMENTO MINEIRO

O sr. Benedicto Valladares acaba de assignar um decreto-lei que fixa a despesa e a receita do Estado de Minas para o exercicio de 1938. O orçamento mineiro foi confeccionado com um "superavit", de 30.689:627$200.

A despesa do Estado para o exercicio de 1938 é fixada em 324.199:627$200, distribuida pelas cinco Secretarias da seguinte forma:

Interior — 59.852:619$600; Finanças — 116.938:059$200; Agricultura, Ind., Commercio e Trabalho — 19.509:840$000; Educação e Saude Publica — 47.311:270$400; Viação e Obras Publicas — 81.587:808$000, perfazendo um total de 324.199.627$200.

Para o mesmo exercicio, foi orçada a receita em 296.510:000$000, proveniente da arrecadação prevista a saber: Renda ordinaria — 293.510:000$000; Renda extraordinaria — 3.000:000$000.

Pelo mesmo decreto-lei, fica o governo do Estado autorizado a abrir creditos supplementares e realizar operações de credito necessarios para cobrir o deficit que se verificar no orçamento.

O sr. Benedicto Valladares está, assim, realizando uma obra de verdadeira reorganização economica-financeira de Minas Geraes, estimulando todas as fontes de riqueza e de producção do grande Estado mediterraneo e accelerando, com o trabalho sempre crescente, o rythmo da sua prosperidade.

Actos do Presidente da Republica

O presidente da Republica assignou os seguintes decretos:

Na pasta da Justiça

Declarando em disponibilidade: na Procuradoria Geral da Justiça Eleitoral, o procurador dr. José Memoria Mac Dowell da Costa; o secretario bacharel Aprigio de Carvalho Rodrigues dos Anjos; e dactylographo Guajará Pereira Paiva; e o continuo Cesar Alves Gomes; o dr. Carlos Herminio Teixeira, procurador da Justiça Eleitoral no Estado de Goyaz; o bacharel Adalberto Tonico, procurador da Justiça Eleitoral no Rio Grande do Sul; na Secretaria do Tribunal de Minas Geraes, o dactylographo Eunice de Magalhães Penna e o servente Raymundo Anacleto dos Santos; na Secretaria do Tribunal Eleitoral do Ceará — o director, dr. Theomas Pompeu de Souza Brasil Filho; os chefes de secção, engenheiro Luiz Marinho de Albuquerque Andrade e bacharel Thomaz Accioly Filho; os officiaes bacharel Hildebrando Valente Ramos e Durval Augusto Doria da Silva; os auxiliares Carlos Teixeira Mendes, Julio dos Santos, Mario Benvindo de Vasconcellos, Guaracy Cabral de Lavôr, Francisco de Assis Ferreira Lima; os dactylographos Cleto Sampaio Theophilo, Maria José Lopes e Helena Lima Menescal; o porteiro Francisco Abrantes Maia; e os serventes Octavio Peixoto e Francisco Menezes da Silva; na Secretaria do Tribunal Eleitoral do Rio Grande do Norte — o director bacharel Henrique Castrigiano de Souza; chefes de secção Floriano de Sá Peixoto, o bacharel Olivio Marcilio Dias Tavares; officiaes Luiz Gonzaga de Carvalho e Antonio Augusto de Mello Vianna; auxiliares Noleias Rangel e Jefferson Urbano Rodrigues; continuo-porteiro Nicolau Itt; dactylographa Hilda Queirós, o servente José Silvino; na Secretaria do Tribunal Eleitoral de Santa Catharina — director Manoel Gomes da Nobrega; chefes de secção Primo Dutra da Rosa e Alfredo de Freitas Guimarães; officiaes Antenor Cidade, e José d'Acamporo; auxiliares Dora Pederneiras Linnomann, João Norberto da Silveira, Ararahy Tupy de Campos e Manoel Ferreira de Mello; dactylographas Icléa Vieira, Maria da Conceição Moraes Guimarães e Marieta Albuquerque; porteiro Alberto Cariton; e serventes Ernesto Richter e Lucio Domingos de Carvalho; e no cargo de escrivão criminal do juizo federal na secção de Ceará, Octacilio Pinheiro.

Exonerando, por opção, o dr. Raphael Pinheiro, de redactor de Documentos Parlamentares e Annaes da extincta Camara dos Deputados; o official administrativo Emmanuel Braga Piragibe, o revisor de provas Octavio Moraes e Brito; e o technico de laboratorio do Instituto Medico Legal dr. Christovão Xavier Lopes.

Concedendo aposentadoria: ao bacharel José Maria da Silva Rosa Junior, director geral da Secretaria do extincto Senado Federal; a Clemente José da Silva, continuo da Imprensa Nacional; a Anselmo Rosa, continuo da extincta Camara dos Deputados; a Francisco Bernardes de Senna, auxiliar da portaria do extincto Senado Federal; a Arthur Filippone Farrulla, official da Secretaria do extincto Tribunal Eleitoral do Estado do Rio de Janeiro; e ao dr. Olivio Marcilio Dias Tavares, chefe de secção do Tribunal Eleitoral do Rio Grande do Norte, declarado em disponibilidade.

Designando o official administrativo bacharel Paulo Camara da Motta, em commissão, para as funcções de director da Directoria da Justiça e Interior da Secretaria do Estado, durante o impedimento do effectivo.

Nomeando: o bacharel Archialdo Pinto Amando, 3.º supplente de juiz da 3.ª Pretoria Civel do Districto Federal; o bacharel Victor Manoel Nunes, em commissão, director da Directoria do Pessoal; Geraldo Costa, interinamente, escrevente juramentado do distribuidor do 10.º officio do Districto Federal e o bacharel Marianno de Siqueira Rocha, adjunto do promotor do 3.º Termo da Comarca de Rio Branco, no Acre, para o cargo de secretario do Tribunal de Appellação do mesmo Territorio.

Commutando a pena a que foram condemnados os sentenciados Aristides Euzebio Coelho, a vista do parecer favoravel do Conselho Penitenciario de Santa Catharina e Luiz Gomes Nogueira, e Fernando Medeiros, a vista do parecer favoravel do Conselho Penitenciario de São Paulo; e concedendo a graça de perdão aos seguintes sentenciados: Auto Athanazio da Gama, do Piauhy; Alderando Martins e Simão Jorge, ambos de S. Paulo; e ainda a Joaquim Ferreira Silva, do Piauhy, a vista do parecer favoravel do Conselho Penitenciario dos referidos Estados; e ao sentenciado Joaquim Silva, condemnado em grão de revisão, pela então Côrte de Justiça.

Declarando que perdeu os direitos politicos de cidadão brasileiro, Ismael Baechi, da Congregação dos Irmãos Maristas, nascido em Castello, no Espirito Santo, pela isenção do serviço militar obtido por motivo de confissão religiosa.

Expulsando do territorio nacional, em conformidade com o disposto no art. 2.º n. 4 do decreto 4.247, de 6 de janeiro de 1931, os portuguezes Belisario dos Anjos e Antonio Couto de Castro.

Na pasta da Educação

Exonerando o dr. Sady Cardoso de Gusmão, do cargo em commissão, de director do Instituto Benjamin Constant e nomeando tambem em commissão para o referido cargo o dr. João Alfredo Lopes Braga.

Designando, sem onus para a União, o capitão de engenharia Salomão Guimarães Abitam para representar o Brasil no X Congresso Internacional de Chimica Pura, a realizar-se em Roma, no corrente anno.

Designando, interinamente e em commissão para as funcções de inspector federal de estabelecimentos de ensino secundario; Sebastião Calixto Gouvêa de Mello e Marins Brenner Guimarães, no Districto Federal; Osman Marinho e Margarida Andrade, no Estado do Rio de Janeiro; o dr. Manoel Cordeiro de Almeida e Romualdo Leal Vieira, no Estado da Bahia; o dr. Vidal de Oliveira, no Rio Grande do Sul; Arthomisia Sampaio Tavares, no Estado de Pernambuco; o dr. Djalma Caldas Marques e o padre Francisco Pires Chaves, no Estado do Maranhão.

Transferindo o dr. Joaquim Aymbiré de Siqueira de inspector federal de estabelecimento de ensino secundario em São Paulo para o Rio de Janeiro.

Promovendo, por antiguidade o dr. Vital Modesto da Silva Mello da classe K, de medico sanitarista para a classe immediatamente superior.

Concedendo extincto um cargo vago e excedente da carreira de zelador.

Na pasta da Fazenda

Concedendo aposentadoria a Fidelis Pilar Peixoto Guimarães, cobrador da Divida Activa da Recebedoria do Districto Federal; e a Oscar Braga, agente fiscal do imposto de consumo no interior do Estado de São Paulo.

Promovendo a agente fiscal do imposto de consumo — no Districto Federal, o da capital de São Paulo, José do Rego Cavalcanti Silva Junior; na capital do Estado de São Paulo, o do interior do mesmo Estado, Adelmar Ferreira; e na capital do Estado do Rio de Janeiro, o do interior do Estado de São Paulo, Jair do Espirito-Santo Cardoso; nomeando, a pedido, agentes fiscaes do imposto de consumo — do interior do Paraná, Raymundo José Coqueiro Watson para identico logar no interior de São Paulo; do interior de Matto Grosso, Luiz Alves de Souza para identico logar no interior do Espirito-Santo; do interior do Rio Grande do Norte, Andrelino Chaves para o interior do Rio Grande do Norte; do interior de Minas Geraes, Joaquim Campos do Amaral, para o interior do Estado de São Paulo; do interior do Ceará, Sebastião Robespierre Alves para o interior de Minas Geraes; do interior do Maranhão, Bartholino Belarmino da Silva para o interior do Ceará; da capital do Estado do Espirito-Santo, Alcebiades Guaraná Monjardin para o interior de São Paulo; e nomeando Severino Pereira de Albuquerque para o interior de Matto Grosso; Manoel Izidro de Miranda para o interior do Maranhão; Laurindo Carneiro Leão para o interior do Piauhy.

Nomeando José Soares Marinho para cobrador da Divida Activa da Recebedoria do Districto Federal.

DECRETO-LEI ASSIGNADO

O presidente da Republica assignou decreto na pasta da Educação e Saude, autorizando o Serviço de Aguas e Esgotos do Districto Federal a realizar ligações e installações de esgotos, a que se refere os artigos 4 e 5 do decreto n. 24.623, de 9 de julho de 1934, nos predios de residencias situado nas zonas suburbanas em que foram construidas rêdes de esgotos directamente pelo Ministerio da Educação e Saude, correndo as despesas por conta das dotações orçamentarias para obras de esgotos e cabendo áquelle Serviço fixar as prestações com que os proprietarios deverão pagar as alludidas despesas; respondendo pelo pagamento das prestações a que se refere o presente decreto os terrenos e os predios em que se façam ás ligações e installações. A taxa de saneamento a que se refere o regulamento approvado pelo decreto n. 12.066, de 6 de fevereiro de 1918, será cobrada de todos os predios situados em logradouros onde existam rêdes de esgotos capazes de effectuar o esgotamento.

O TEMPO

PREVISÕES PARA O PERIODO DAS 18 HORAS DE HONTEM A'S 18 HORAS DE HOJE

Districto Federal e Nictheroy — Tempo: Instavel aggravando-se; chuvas e trovôadas. Temperatura — Elevada em parte do periodo, entrando após, em declinio. Ventos. — De noroeste a sudoeste com rajadas, de bastante frescas a fortes.

Estado do Rio de Janeiro — Tempo: Instavel, aggravando-se; chuvas e trovôadas. Temperatura — Elevada em parte do periodo entrando após, em declinio.

Estados do Sul — Tempo — Perturbado com chuvas e trovôadas. Temperatura — Em declinio progressivo. Ventos: De noroeste a sudóeste com rajadas de muito frescas a fortes.

Previsões validas para o trajecto da estrada de rodagem Rio-São Paulo das 18 horas do dia 8 até ás 18 horas do dia 9

Tempo: Perturbado com chuvas e trovôadas. Temperatura: Elevada em parte do periodo, entrando após, em declinio. Ventos — De noroéste a sudoéste, com rajadas, de muito frescas a fortes.

DIARIO CARIOCA

EXPEDIENTE

Propriedade da S. A. DIARIO CARIOCA

DIRECTORES:
Horacio de Carvalho Junior
J. B. Martins Guimarães

CHEFE DA REDACÇÃO:
Danton Jobim

Telegraphico: DIARIO CARIOCA — Telephones: Gabinete do Director 22-3623 — Administração, 22-3035 — Redacção 32-1559 e 22-2922 — Officinas, 22-0824 — Assignaturas 22-3018 — Gravura, 22-1735

PUBLICIDADE, 22-3018

ASSIGNATURAS:

Para o Brasil:		Para o exterior:	
Anno	60$000	Anno	90$000
Semestre	30$000	Semestre	45$000

Venda avulsa: Capital, $200; interior, $300. Aos domingos, $300 — Interior, $400

E' cobrador autorizado o sr. J. I. de Carvalho

INSPECTORES VIAJANTES

Percorrem o interior do paiz a serviço desta folha os srs. Romualdo Perrota e Murillo Macedo, nossos inspectores autorizados.

CORRESPONDENCIA

Toda a correspondencia com valor ou sobre assumptos que entendam com as assignaturas e outros de interesse da administração deve ser dirigida ao gerente do DIARIO CARIOCA.

CINEMA

"Devagar Se Vae Ao Longe" --- Mas, Assim, Não Pensam Os "Diabos Ao Volante"!

O sensacional film da Columbia, que o Rex apresentará na proxima semana

Uma scena do film da Columbia "O diabo ao volante" com Richard Dix e Joan Perry que o REX exhibirá na 2ª feira

Qualquer pessoa com inclinação ás grandes velocidades, ou que se empolgue quando á direcção de um automovel, encontrará exemplos a proposito, nos resultados das pesquisas feitas por Harry Lachman, director do film da Columbia, "O Diabo ao Volante", com Richard Dix e Joan Perry, que o Rex lançará na proxima segunda-feira.

Estatisticas obtidas da Commissão Nacional de Segurança, para esse fim mostram que em 9 annos, de 1928 a 1936, 297.230 pessoas foram mortas por automoveis, nos Estados Unidos. Na California, durante o mesmo periodo, 22.105 pessoas falleceram em consequencia de desastres automobilisticos.

O total dessas mortes em 1936 apenas nesse paiz, foi estimado em 37.500, que é, approximadamente, o numero de americanos mortos na Grande Guerra.

E, assim, a cifra de obitos produzidos por automoveis, nesse paiz, durante os ultimos 15 annos, excede o numero de mortes em todas as guerras em que os Estados Unidos já se empenharam!...

E lembrem-se que isso é só o total das mortes... Porque, ainda na terra de Tio Sam, o numero de feridos em accidentes de automoveis annualmente excede á um milhão... Donde se conclue que, neste anno, uma pessoa em cada cem está, desde já, condemnada a atropelamento, a não ser que a situação actual seja radicalmente modificada.

Eis porque o "O Diabo ao Volante" é um drama cheio de interesse social e de emoções artisticas.

Johnny Downs e Eleanore Whitney em "Noivar com musica"

Johnny Downs e Eleanore Whitney em "Noivar com Musica", a comedia musical que o Gloria vae exhibir segunda-feira

O que mais captiva em Johnny Downs e Eleanore Whitney, os jovens actores que constituem a mais sympathica dupla do écran, mais ainda do que a arte que elles põem nos papeis que interpretam e muito mais do que a jovialidade que delles irradia é sem duvida, alguma a mocidade, a deslumbrante mocidade que elles apresentam.

Jovens como são, os dois astros conseguem dar ao publico, nos films em que apparecem, a impressão do que vivem apenas um desses muitos romances, da mocidade de hoje, palpitantes, fortes e cheios de situações agradaveis.

Certamente que se os artistas fazem isso com verdadeira arte, então a coisa sóbe de valor, ganha muito, torna-se de facto primorosa. A prova disto teremos na proxima semana com "Noivar com musica", a deliciosa comedia que o Gloria vae offerecer aos seus frequentadores.

Fred Astaire captivando o publico carioca em seu novo film ora em exhibição no Odeon

Fred Astaire, o incomparavel bailarino e artista, tem attraido o publico carioca ao cinema Odeon onde, desde o dia 7 do corrente, está em exhibição o seu novo film "Captiva e Captivante".

Nessa esplendida pellicula da RKO Radio, o genio bailarino tem opportunidade de apresentar as suas novas criações, cheias de originalidade, rythmo e graça.

Fred Astaire, apresenta com grande successo a dansa dos tambores, oito bellissimos "foxes" de George de George Gerwhin e ainda outros numeros de dansa que farão o espectador ficar deslumbrado.

A historia de "Captiva e Captivante" é bem urdida e desenvolve-se de fórma interessante, dando destaque aos personagens vividos por Joan Fontaine George Buens e Gracie Allen. Se ainda não viu vá ver essa admiravel pellicula que o Odeon está apresentando.

CINEMA BRASILEIRO

Rasgam-se largas perspectivas para o nosso Cinema, em 1938 ! Estamos em fevereiro e a Cinédia já concluiu dois films e está para concluir outro !

E' grande a animação nos arraiaes do Cinema Brasileiro. A Cinédia que vem trabalhando activamente, nos promette grandes realizações para esta temporada. Dois films de larga metragem já estão concluidos, promptos para serem entregues á "Distribuidora de Films Brasileiros" que os lançará logo depois do Carnaval. O primeiro delles será "Aruanã", um grande film desenrolado em ambientes differentes, um enredo profundamente arrebatador, desenrolado entre os indios "Javahés", nas altas cabeceiras do Rio das Mortes. Dirigiu-o Libero Luxardo e o fez com rara maestria e habilidade, tirando partido dos detalhes mais insignificantes e offerecendo-nos um espectaculo de grandes proporções. Em "Aruanã" Libero Luxardo nos revelará não só a unica "india-branca" que ha por aquellas paragens, a deliciosa "Haokity", como tambem trará, até aos nossos sentidos, pare envolvel-os e embriagal-os, os rythmos musicaes e as vozes desses selvagens. O film marcará um acontecimento ruidoso na temporada a inaugurar-se em março proximo. O outro film que já está prompto e que será lançado logo a seguir, será "Maridinho de Luxo", direcção de Luiz de Barros sobre historia calcada na popular comedia "Compra-se um marido", de José Wanderley. São suas figuras principaes a linda e loira Maria Amaro e o engraçadissimo Mesquitinha, contando-se, ainda, no seu "cast" o tenor paulista Candido Botelho, o actor Oscar Soares, Carlos Barbosa, Anna Barbosa, Lucia Lamur e outras figuras de projecção. "Maridinho de Luxo" se envolve em deliciosas harmonias e tem ambientes de luxo e rara elegancia. O terceiro film que se apresentará sob o sello da Cinédia e será "Corpo e Alma de Uma Raça", que Milton Rodrigues está dirigindo e que o Club de Regatas do Flamengo está prestigiando. Esse celluloide sportivo, differente de tudo quanto já se realizou, entre nós até agora, é uma feliz articulação de um attraente enredo com aspectos sportivos os mais empolgantes. São esses os tres primeiros films que o Cinema Brasileiro nos offerecerá logo ao alvorecer da temporada de 1938. A seguir virão outros, sobre os quaes ainda é cedo para falar...

Aviadores, contrabandistas, detectives, maniacos e...amorosos!

EIS COMO APPARECEM WHEELER E WOOLSEY EM "CORTANDO AS VAZAS" DIVERTIDA COMEDIA DA FAMOSA DUPLA!

Bert Wheeler, que veremos em "Cortando as azas".

Wheeler e Woolsey não descansam! Suas comedias são movimentadas e as personagens por elles vividos requerem muita acção.

Em "Cortando as vazas" os reis da garbalhada têm o melhor trabalho de suas carreiras artistica vivendo uma historia engraçadissima, onde apparecem ao mesmo tempo como contrabandistas, aviadores, maniacos detectives, e amorosos!..

Woolsey então, mostra tambem as suas boas qualidades de dansarino, interpretando com a irriquieta Lupe Velez uma ardente rumba!

Wheeler, sempre apaixonado, encontra em Marjorie Lord aquella por quem elle faria os maiores sacrificios!

Lupe Velez fórma ao lado de Woolsey uma esplendida dupla, cantando, dansando e pondo de cabellos brancos o impagavel comediante.

"I always got my man" é o ultimo da canção que Lupe Velez canta para o irresistivel Woolsey. "Cortando as vazas" essa comedia hilariante que a RKO Radio Pictures apresentará a partir de segunda-feira proxima no Palacio Theatro é um desdobrar de gargalhadas que nos traz os dois inseparaveis companheiros na sua melhor comedia.

A astucia contra a força, a guerra submarina no Mar Baltico, durante a Grande Guerra. Um film epico!

O MELHOR, ATE' HOJE REALIZADO NO GENERO — SEGUNDA-FEIRA NO IMPERIO

Os submarinos desempenharam importante papel durante a Grande Guerra. Occultos no seio das ondas viviam a espreita dos possantes encouraçados e os liquidavam sempre que os divisavam á superficie na ameaçadora imponencia dos seus vultos.

Era a astucia contra a força... Mas, muitas dessas machinas infernaes, previstas pela clarividencia de Jules Verne, ficaram inutilizadas no fundo dos mares com a tripulação a morrer da peor das mortes: a asphyxia.

"Submarino Heroico" é uma empolgante historia da guerra submarina.

Um episodio dramatico da Grande Guerra. Dois irmãos fazem parte da mesma tripulação. Amam a mesma criatura que ficára em terra a rezar por elles.

Em meio á batalha, na qual se vêem perdidos, os seus sentimentos voltam á tona... Mas o amor á patria se avantaja ao egoismo individual.

E elles se sacrificam como verdadeiros heróes, aceitando a morte tragica que os aguarda com o stoicismo dos homens de vontade rija e nervos de aço...

Rudolp Roster na caracterização do commandante do submarino victimado realiza um soberbo desempenho. Secundam-no Fritz Genschow Camilla Spira e Adele Sendrock.

Gustaw Ucicky, dirigiu para a Ufa, com a sua arte toda propria, esse film que é uma vigorosa apologia aos bravos homens do mar.

A estréa terá logar, segunda-feira proxima, no cinema Imperio.

Patente de invenção n. 21.019

Momsen & Harris, Agente Official da Propriedade Industrial, estabelecida á praça Mauá n. 7, 18º, nesta cidade, encarrega-se de promover o emprego de **"Aperfeiçoamento no acabamento de tecidos"**, privilegiado pela patente de invenção supra exarada, de propriedade da **Cluett, Peabody & Co. Inc.**, estabelecida em Troy, Estados Unidos da America.

Em Grande Actividade, a R. K. O.

A R. K. O. Radio Pictures do Brasil, S. A. na sua mais enthusiastica parada!

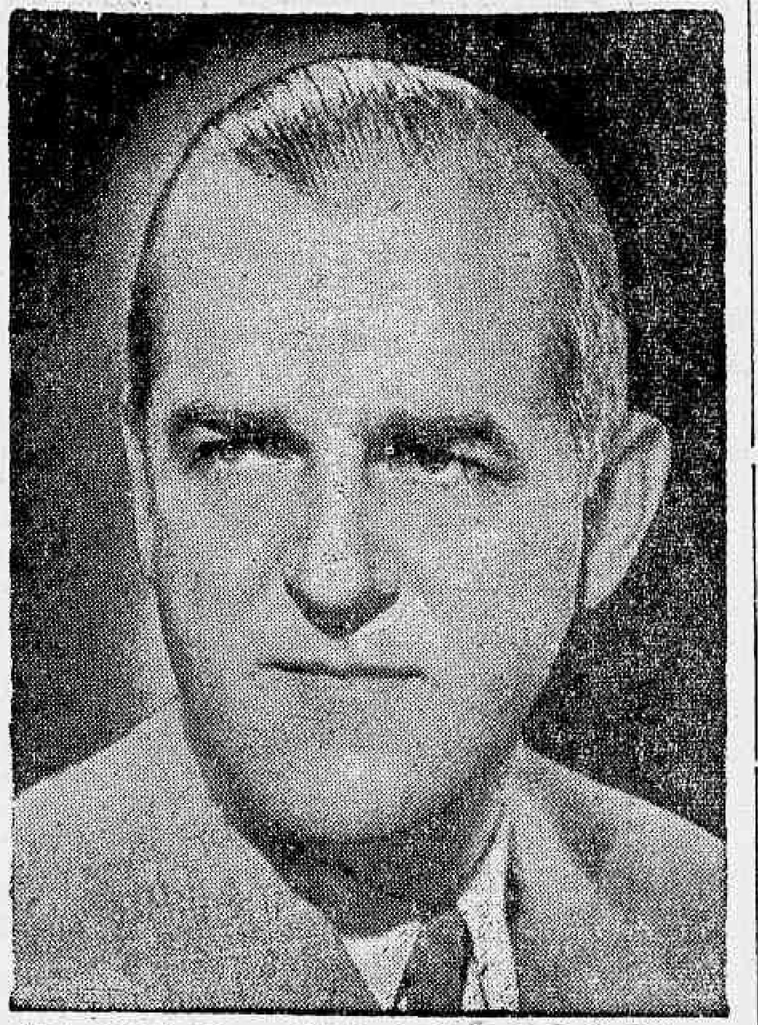

Noel Depinet, vice-presidente da R. K. O. Radio Pictures

Nunca, na historia da RKO Radio Pictures se viu tão grande enthusiasmo! Directores, assistentes, funccionarios, todos estão irmanados na luta para a conquista da victoria! Ned Depinet, a grande capacidade que dirige os destinos da grande empresa cinematographica, encontrou no Brasil o mais franco apoio e o maior enthusiasmo na realização do "Drive Ned Depinet", campanha de vendas, na qual concorrem 25 mercados cinematographicos do mundo! Quatro grandes premios, extensivos a todos os funccionarios dos paizes vencedores serão offerecidos por Ned Depinet, áquelles que dentro de um periodo de 19 semanas, iniciado em 2 de janeiro do corrente anno e a findar em 19 de maio, maior renda alcançarem, proporcional, naturalmente, ás condições de cada territorio. Eis porque, dentro desse periodo, a RKO Radio Pictures do Brasil lançará grande parte dos seus melhores films para a temporada de 1938, marcando assim um successo duplo: o de seus films e "astros", e o do "Drive Ned Depinet". O sr. Bruno Cheli, director-gerente da RKO Radio Pictures no Brasil, muito tem estimulado os seus auxiliares, com suas palavras e exemplo, fazendo de cada um funccionario da RKO Radio um verdadeiro homem de negocios. Movimentam-se pois todos os departamentos da grande empresa productora, e todos os exhibidores do Brasil são convidados a fazer as suas marcações, pois o exito da campanha da RKO Radio do Brasil será o exito dos "fans" e dos exhibidores! Nesse periodo, serão exhibidas, nas principaes casas da Cinelandia, grandes films, entre os quaes chamamos a attenção do publico para "Captiva e Captivante", com Fred Astaire, Gracie e George Allen e Joan Fontaine; "Amores mal parados", com Ann Sothern e Burgess Meredith; "No theatro da vida", com Katharine Hepburn, Ginger Rogers, Adolphe Menjou, Gail Patric, etc.; "Rainha Victoria" com Anna Neagle, Anton Walbrook; etc.; "Branca de neve e os sete anões", historia colorida e em longa metragem, de Walter Disney; "High Flyers", com Lupe Velez, Bert Wheeler e Robert Woolsey, etc. Com esse material, e, com o enthusiasmo reinante nos seus escriptorios, facil é de se imaginar o esforço da RKO Radio Pictures do Brasil em prol da victoria.

NA PREFEITURA

— O sr. Jorge Dodsworth, secretario e chefe do Gabinete, visitou o sr. Miguel de Carvalho e apresentou, em nome do prefeito, cumprimentos por occasião de seu 89º anniversario.

— Em visita de cumprimento ao prefeito, esteve na Prefeitura o sr. Thadée Grabowski, ministro da Polonia.

— O prefeito recebeu, tambem, a visita do Commodore H. H. Harwood, commandante do cruzador britannico "Exeter", que estava acompanhado pelo seu ajudante de ordens, assim como pelo commandante Mack, addido naval junto á Embaixada Britannica e pelo commandante Cotta Filho, do Gabinete do ministro da Marinha. Nessa occasião o sr. Henrique Dodsworth offereceu ao Commodore Harwood um exemplar do album "Brasil", de autoria do sr. Fuss.

— Estiveram no Gabinete do prefeito: mons. Mac Dowell, sr. Juan José Osuna, decano da Faculdade de Pedagogia da Universidade de Porto Rico e representante da Federação Universal das Associações de Educação; srs. Landulpho Alves, director geral do Departamento Nacional de Producção do Ministerio da Agricultura e João Moreira da Rocha, director do Serviço de Caça e Pesca do mesmo Ministerio; srs. Sylvio Leitão, Ubaldo Ramalhete, Arlindo Pinto, Barreto Pinto, José Augusto, Mario Chermont, João Augusto Alves, Henrique Maggioli, Jansen Muller, Gilson Amado, Mario C. Machado, Oswaldo Adalberto Guimarães, Gilberto Goulart e Sebastião Lincoln.

— Pelo seu assistente militar, o prefeito fez-se representar na missa celebrada na egreja de São Sebastião, em memoria dos aviadores victimados no desastre occorrido com o L. Lama.

PAGAMENTOS

Serão pagas hoje, na Prefeitura, as seguintes folhas de vencimentos:

Na 1ª secção — Livros de numeros 12 a 16.

Na 2ª secção — Livros de numeros 208 a 211.

DOENÇAS DO ESTOMAGO, INTESTINOS, FIGADO E NERVOSAS — RAIOS X — PROF. RENATO SOUZA LOPES—Regimes dieteticos. Obesidade. Diabetes. S. José, 83-6º. Tel. 22-7227.

Sexta-feira o "Metro" nos apresentará um programma essencialmente jovial: "Casada em Jejum" (Robert Young e Florence Rice) e "Dente por dente" (O Gordo e o Magro)

HOJE E AMANHÃ, ULTIMAS DE "O VAGALUME"

O Metro está realizando as ultimas exhibições de "O Vagalume" o grande triumpho, o inconfundivel successo de Jeanette Mac Donald, Allan Jones e Warren William.

Terão logar hoje e amanhã essas ultimas exhibições, após tres semanas verdadeiramente triumphaes.

Sexta-feira, portanto, o Metro terá cartaz novo — e esse essencialmente jovial, porque o compõem "Casada em Jejum" comedia romantica desempenhada por Robert Young e Florence Rice, a uma pequena comedia com o Gordo e o Magro, "Dente po Dente".

"Casada em jejum" narra-nos as aventuras e as peripecias de dois jovens — quasi desconhecidos, que, juntos, enfrentam, numa noite innumeras aventuras e se vêem casados embora não tivessem pensado nisso ao romper da aurora.

A série de "qui-pró-quós", o modo leve, encantador bregeiro, sympathico da narrativa, — tudo isso torna "Casada em jejum" divertimento amavel, que vae, certamente, agradar em cheio.

CARTAZ DO DIA

CINELANDIA

PLAZA — "Volantes Rivaes" (Columbia) com Charles Quigley e Dorothy Wilson — Horario: 2 — 3.40 — 5.20 — 7.00 — 8.40 e 10.20 horas.

METRO — O Vagalume" (Metro) com Jeanette Mac Donald e Alln Jones —Horarios: 12 dia — 2.40 — 5.00 — 7.30 e 10 horas.

PALACIO — "Miss Lang em Hollywood" (Paramount) com Gertrude Michel e Larry Crable. — Horario: 2 — 3.40 — 5.20 — 7.00 — 8.40 e 10.20 hs.

ALHAMBRA — "Amor num Bungalow" (Universal) com Nan Grey e Kent Taylor — Horario: 2 — 3.40 — 5.20 — 7.00 — 8.40 e 10.20 horas.

ODEON — "Captiva e Captivante" (R. K. O.) com Fred Astaire e Juan Fontaine. — Horario: 2 — 4 — 6 — 8 e 10 horas.

IMPERIO — "Amor em Budapest" (R. K. O.) com John Boles — Horario: 2 — 3.40 — 5.20 — 7.00 — 8.40 e 10.20 hs.

GLORIA — "Vamos ao Prado" (Fox Film) com Slim Summerville — No palco ás 4 e 10 horas — O Banda da Lua com Aurora Miranda, Barbosa Junior e Almirante.

PATHE' PALACE — "4 Dias de Terror" com Jeanne Dante e "A' Sombra da Lei" com William Boyd — Horario: 2 — 4 — 6 — 8 e 10 horas.

BROADWAY — "Carmen" (Art-Films) com Tom Burke e Margueritte Namara — Horario: 2 — 3.40 — 5.20 — 7.00 — 8.40 e 10.20 horas.

REX — "O Amor Sempre Vence" (Art-Films) com Burry Rogers e June Clyde. — Horario: 2 — 3.40 — 5.20 — 7.00 — 8.40 e 10.20 horas.

CENTRO

ELDORADO — "O Descobrimento do Brasil" e "Combatendo Malfeitores".

PARISIENSE — "Aconteceu em Hollywood" e "Desde os Tempos de Eva".

OPERA — "Paiz sem Musica".

METROPOLE — "O Amor não Espera" e "Cow-Boy de Hollywood".

PATHE' — "Do Amor Ninguem Foge".

POPULAR — "Pioneiros da Lei", "Os Reincidentes" e "Justiça á Revolver".

FLORIANO — "O Samba da Vida" e "Aventureiro Audaz".

PARIS — "Vamos Brincar de Amor" e "Legionario á Força".

S. JOSE' — "Romance entre Balas".

IRIS — "A Volta do Capitão Ricks" e Rodeio Infernal".

IDEAL — "Intermezzo" e "Musica do Coração".

MEN DE SA' — "A Alma da Festa" e "Adolescencia".

LAPA — "Um Larapio Encantador" e "O Mysterioso Mr. Moto.

BAIRROS

SÃO LUIZ — "Ahi vem o Amor" (Fox Film) com Alice Faye e Don Ameri

POLYTHEAMA — "Stella Dallas" e "Anjo da Fortuna".

GUANABARA — "Pirataria Moderna" e "Pequeno Inferno".

NACIONAL — "Lobos em Nova York" e "Confissões de Uma Solteira".

IPANEMA — "O Marido era o Culpado" e "A Volta do Capitão Ricks".

PIRAJA' — "Batalha em Segredo".

VARIETE' — "Desde os Tempos de Eva".

AMERICANO — "Condottieri" e "Cavalgada Heroica".

ATLANTICO — "Manya Walewska" e "Prometto Pagar".

CENTENARIO — "Alarma em Pekim" e "O Terror do Texas".

AVENIDA — "Condottieri" e "A Grande Surpresa".

AMERICA — "A Mulher que Amou Demais".

BRASIL — "O Salto da Morte" e "Noite Triumphal".

GUARANY — "Tens Sobre a Pista" e "Camisa de 11 Varas".

APPOLO — "A Filha do Saltimbanco" e "A Dama Fatidica".

S. CHRISTOVÃO — "Maria Bonita" e "Navio Pirata".

CATUMBY — "Caprichos da Sorte" e "Camisa de 11 Varas".

VELO — "O Famoso Gambini" e "O Preço do Resgate".

VILLA ISABEL — "Terra do Amor" e "Carro Blindado".

SMART — "Anjo em Férias" e "Séde de Vingança".

TIJUCA — "Assassino sem Culpa" e "Sorte não se Compra".

HELIOS — "Musica do Coração" e "A Legião do Terror".

MARACANÃ — "Lucrecia Borgia" e "A Grande Surpresa".

EDISON — "Maria" e "Rapido no Gatilho".

STA. CECILIA — "Ao Norte do Alaska", e "Dolorosa Renuncia".

HADDOCK LOBO — "Agora Convém Casar" e "Terra Inimiga".

SUBURBIOS

MEYER — "Ultima Conquista" e "O Mysterioso Mr. Moto".

MASCOTE — "Heróes de Sempre" e "Aconteceu em Hollywood".

PARA TODOS — "Enigmas á Bordo" e "Uma Viagem no Paraiso".

BEIJA-FLOR — "Cancioneiro Naval" e "Homem Sem Medo".

PIEDADE — "Reportagem de Sangue" e "O Astro".

MODELO — "Tumultos da Vida" e "A Dama do Seculo".

MADUREIRA — "Fugindo á Gloria" e "Um Cartaz de Mão Cheia".

TURF

A PROPOSITO DE NOVELTY

A noticia do desapparecimento de Novelty, occorrido em dias da semana passada, no Haras Expedictus, veio corrigir uma noção falsa que já ha muito se aninhara no intimo de nossos carreiristas. Afastado, ha cerca de um decenio, das actividades que lhe abriram um logar á parte na historia da criação do puro-sangue brasileiro, Novelty estava virtualmente morto para os nossos "afficionados".

De facto, o filho de Kingston já não vivia. Vegetava. E o silencio que, neste grande espaço de tempo caiu em torno do cavallo americano acabou de generalizar a crença de que o pae de Santarém já ha muito deixasse de existir. Só agora, entretanto, o avô de Funny Boy morre definitivamente, cego e já quasi paralytico, segundo as noticias remettidas de Botucatú.

Novelty nasceu nos Estados Unidos em 1908, mas, quando a prohibição do jogo, na grande republica do norte, determinou o fechamento dos hippodromos e, "ipso facto", o exodo de grande parte da cavalhada yankee para o estrangeiro, veio ter á França, onde, nesta época, o sr. Linneo de Paula Machado mantinha uma coudelaria de rara opulencia, sendo mesmo no turf local a figura de maior prestigio da colonia sul-americana.

Foi isto em 1913, um anno antes da grande hecatombe que, desfiguraria a face do mundo. Novelty estreou no "Prix du Danube", alcançando convincente victoria, depois da qual foi chamado a intervir no Prix du Conseil Municipal, uma das provas mais importantes do calendario classico francez. Apesar de partir em pessimas condições, e correr sempre distante do lote, na frente apenas de Tripolette, que largara fóra de combate, o filho de Kingston fez-se presente nos ultimos metros com tamanho vigor que ainda poude alcançar o quarto posto, adeantando-se por varios corpos ao "crack" Bruleur, o maior cavallo europeu do momento. O pae de Ksar, que recebia 5 kilos do de Santarém, foi cotado grande favorito, em virtude do triumpho que obtivera duas semanas antes, no Royal Oak.

Nimbus, por Elf e Nefté, foi o vencedor do "Prix du Conseil" e delle a Novelty não chegaram a interpor-se dois corpos.

Já nos referimos a esta surpreendente façanha de Novelty, por occasião da estréa de Xaco, filho de Sucury, salientando, então, que, logo a seguir, o cavallo americano "com o assombro dos "turfmen" francezes, singrava, pela mão do sr. Paula Machado, de volta á America, não mais, entretanto, á do Norte, mas á do Sul, para cumprir nos longinquos Brasis seu papel miraculoso de soerguer uma "elevage". Não foi outro, realmente, o destino do filho de Curiosity.

Na galeria verdadeiramente admiravel de seus descendentes directos, figuram alguns dos mais extraordinarios "racers", que ennobreceram em qualquer época os fastos do turf brasileiro, avultando entre os mesmos Santarem que foi, innegavelmente, o cavallo padrão de nossa elevage, primeiro e unico vencedor do Grande Premio "Jockey Club", primeiro e unico triplice coròado e recordista de sommas ganhas numa época em que as bolsas das sociedades turfistas, não se abriam com a liberalidade de hoje em dia.

Os filhos de Novelty ganharam cerca de 3.000 contos em premios e depois de Santarem é costume citar-se como notaveis, Kitchner, Sucury, Nemo, Rival, etc., todos igualmente optimos ganhadores.

A consagração do Saint Simon brasileiro ainda não havia, entretanto, terminado. Ainda faltava ver o Novelty avô.

O "eleveur" brasileiro, até bem pouco tempo, não acreditava [illegible] possibilidades do cavallo [illegible] na reproducção e tinha [illegible] seus motivos. Se o bom "[illegible]mental" como ensina a [illegible]encia, deve ter sido um grande corredor, ao contrario do que acontece no sexo opposto, era natural que os [illegible] criadores, num meio em que o "racer" indigena ficava bastante a dever ao estrangeiro, recorresse apenas a este [illegible] para servir em seus estabelecimentos. E durante muito tempo o "coursier" nacional, [illegible] da sua campanha nas pistas, permaneceu encostado nos haras como uma pobre cousa desprezada e imprestavel.

Kitchner, produzindo Mossoró, desferiu um golpe de morte naquelle velho e bolorento preconceito, abrindo os olhos dos nossos criadores sobre as possibilidades dos cavallos do paiz na reproducção.

Se corre por conta dum filho de Novelty esta modificação profunda na politica dos nossos haras, a varões da mesma casa coube a gloria de consolidal-a, primeiro Santarem, com Funny Boy e outros notaveis productos e depois Sucury pae de Sucurovy, Quatipuru e Xaco, catalogados entre os melhores representantes da geração passada.

Nemo e Caçador filhos tambem de Novelty, em Cloció e Tarbaise respectivamente chegaram tambem a ser aproveitados, o primeiro no Haras Maranguape, e onde produziu Jemopotyr, e o segundo no Haras São Pedro. Sua actuação, porém, muito fugaz e passageira, não lhes deu chance para seguir as pegadas fraternas.

Hoje já se póde dizer que se os filhos de Novelty alcançaram facilmente a casa dos tres milhares de contos, os netos caminham celere para lá, sendo provavel que já a tenham attingido, se computarmos tambem o ramo feminino. Só Myragaia sua filha, deve ter aportado um contingente de 1.000 contos aproximadamente, por intermedio de Questor, Sem Medo, Young, Utah, Venus e varios outros productos que lhe deram um renome invejavel como reproductor.

Jockey Club Brasileiro

Para as reuniões de sabbado e domingo proximos no Hippodromo Brasileiro, ficaram, hontem organizados os seguintes programmas:

Sabbado

1º premio "Zarda" — 1.200 metros — 4:000$000 — Agricola 54 kilos, Mercurio 56, Picolino 56, Itatinga 54 e Violet le Duc 56.

2º premio "Ogarita" — 1.600 metros — 4:000$000 — Kong 56 kilos, Uracó 56, Tendy 54, Casanova 56, Urca 54, Decidido 56 e Filhinho 56.

3º premio "Nó Cégo" — 1.500 metros — 3:500$000 — Brazino 56 kilos, Canto Real 50, Utu' 54, Industrial 50, Niobe 50 e Irapuasinho 52.

4º premio "Votu'" — 1.400 metros — 3:500$000 — Blague 55 kilos, Navalha 51, Coroada 51, Atuman 52, Victoria Regia 56, Adaga 49, Laila 49, Mehari 51, Kasicó 51 e Vodka 49.

5º premio "Miquirinha" — 1.500 metros — 3:500$000 — Ufal 52 kilos, Miquirinha 50, Ugerê 51, Lavalleja 52, Muricy 56, Clipper 49, Votu' 50, Auditor 54 e Picuhy 51.

6º premio "Agricola" — 1.500 metros — 3:500$000 — Barriorreo 56 kilos Refalosa 58, Lorraine 52, Toby 49, Fogueada 49 e Yorena 55.

Premios do betting: Votu' — Miquirinha — Agricola.

Domingo

1º premio "Kalifa" — 800 metros — 10:000$000 — Miragaio 54 kilos, Valdo 54, Zio 54 e Bell Kiss 52.

2º premio "Quintilha" — 1.400 metros — 6:000$000 — Nickel 55 kilos, Fleuron 55, Nhô Nico 55, Cabo Frio 55, Oitichi 55, Ursulina 53, Brincadeira 53, Raio de Sol 55, Belartes 55, Formosa 53 e Sassi 53.

3º premio "Galan" — 1.500 metros — 4:000$000 — Mondesir 55 kilos, Cadete 55, Faceirice 53, Afortunado 55 e Ih! Ta! Tan! 55.

4º premio "Paratigy" — 1.500 metros — 5:000$000 — Quilate 55 kilos, Gandaia 53, Sugador 55, Tejo 55, Tanguá 55 e Lutando 55.

5º premio "Bright Star" — 1.600 metros — 4:000$000 — Jardim 48 kilos, Cobre 48, Nó Cégo 52, Patrulha 48, May Be 56, Macassar 52 e Malvino 48.

6º premio "Faceirice" — 1.500 metros — 4:000$000 — Galopador 56 kilos, Xamete 50, Tana 56, Barnabé 55, Quarahim 56, Bracatéa 54 e Juiz 48.

7º premio "Zug" — 1.900 metros — 5:000$000 — Fleur d'Amour 54 kilos, Bright Star 54, Madreperla 55, Sanguenol 50, Oswaldo Aranha 56, Tapirapé 51 e Queni 54.

Premios do betting: Bright Star — Faceirice — Zug.

VARIAS

Já se encontra entre nós, de regresso de São Paulo, o jockey Geraldo Costa, que no ultimo domingo pilotando o crack Pendulo, levantou, na Moóca, o "Grande Premio Jockey Club".

—— Regressaram hontem de São Paulo o tratador Manoel J. de Oliveira e o jockey patricio Reduzino de Freitas, que foram assistir na Moóca á disputa do "G. P. Jockey Club".

—— Geraldo Costa, que como dissemos acima, regressou antehontem de São Paulo, já hontem mesmo esteve na Gavea trabalhando numerosos parelheiros de varios tratadores.

—— Ao criador Antonio Luiz dos Santos Werneck foi presenteado o paranáense Diadema.

O filho de Metallico, que será destinado á sella, foi enviado hontem para o Club Esportivo de Equitação.

—— No porto de Santos desembarcou ha dias, de bordo do paquete "Highland Monarch", a egua ingleza Aurea Mand, importada pelo sr. Walter Noble para o sr. Paulino Nogueira.

A nova pensionista de Carvalho Fernandez é uma filha de Fraculent (Tedy e Sauce Sue) em [illegible] Widow (Son in Law e Silver Grass).

—— É esperado hoje de São Paulo o tratador Oswaldo Feijó.

O compositor patricio trará em sua companhia todos os seus pensionistas.

Da mesma procedencia são esperados tambem amanhã o aprendiz Orlando Serra e o jockey Luiz Leyton, monta este ultimo do Stud Expedictus.

Aviso da thesouraria do Jockey Club Brasileiro

Constituindo as poules um bilhete ao portador, a thesouraria do Jockey Club Brasileiro não pagará a quem quer que seja que não se apresente com esse bilhete.

Tambem as poules dilaceradas não serão pagas.

Os concursos simples e duplos e tambem os bettings somente poderão ser recebidos mediante apresentação dos respectivos bilhetes, não sendo admittidas justificações de qualquer natureza, de modo a comprovarem o direito ao recebimento.

Nenhum pretexo poderá escusar a transgressão dessas medidas que se encontram em substancia nos programmas das respectivas corridas.

Resoluções da Commissão de Corridas

A Commissão de Corridas em sessão de hontem, deliberou registrar o contrato feito pelo proprietario Gervasio Seabra com o jockey Humberto Herrera, e ordenar o pagamento dos premios das reuniões de 29 e 30 de janeiro ultimo.

Jack Rezende no Sul-Americano de Box

Infortunadamente, a delegação brasileira que nos foi representar no Campeonato Sul-Americano de Box, ora em transcurso na capital chilena, não se tem portado a contento, ou, pelo menos, tem exhibido uma technica inferior ás peores.

Uma figura se destaca e esta é a de Jack Rezende. Hontem, levou de vencida mais um adversario, pondo-o por terra no 2º round, por K. T. Eno Ramirez, o pugilista derrotado, representante chileno, embora não seja dos melhores na categoria dos peso leve, tem algum cartel.

Os outros pontos consignados por Jack Rezende foram obtidos nas victorias, por ponto, sobre um uruguayo e um peruano.

Somente uma derrota abala o prestigio do nosso patricio e essa foi a que lhe impoz o representante argentino.

Membros benemeritos da Federação Aquatica Mineira

ACCLAMADOS OS DRS. BENEDICTO VALLADARES, ISRAEL PINHEIRO, OCTACILIO N. LIMA E O MAJOR ERNESTO DORNELLES

A Federação Aquatica Mineira em sua ultima reunião resolveu, em bôa hora demonstrar sua gratidão aos sportman mineiros que ultimamente vêm prestigiando as actividades aquaticas no Estado das alterosas.

Innegavelmente o apoio que os drs. Benedicto Valladares, Israel Pinheiro, Octacilio Negrão de Lima e o major Ernesto Dornelles, vêm prestando ao desporto mineiro, merece encomios da parte de todos os que vêem no sport, um meio de consolidação de nosso padrão eugenico.

Assim, nessa memoravel reunião, a F. A. M. decidiu prestigiar esses sportmen dandolhes o titulo de membros Benemeritos da entidade. Esse facto repercutiu grandemente no seio da população bellorizontina, aliás, de todo o Estado.

Iniciam-se, domingo, os campeonatos de Water-polo da L. C. N.

BOTAFOGO X INTERNACIONAL, O PRIMEIRO JOGO DA TEMPORADA

A Liga Carioca de Natação fará realizar, domingo proximo, ás 16 horas, na piscina do Club de Regatas Botafogo, dois importantes matchs de water-polo entre as equipes principaes e secundarias do Botafogo e do Internacional, em disputa dos Campeonatos da 1ª e 2ª Divisões.

A L. C. N., por nosso intermedio, chama a attenção dos clubs filiados, que nenhum amador poderá participar dos jogos sem ter antes se submettido a exame medico. O não cumprimento desta formalidade legal por parte dos filiados, importará na perda dos pontos, se vencer o jogo, multa de 25$000 (vinte e cinco mil réis), a razão de cada amador, se o perder.

Para o controle technico da importante partida de domingo, entre as homogeneas equipes do campeão de 1937 e do club da estrella solitaria, foram escalados os seguintes officiaes: Arbitro — Robert Karl Schneweiss; chronometrista, Waldemar Machnowitch; apontador, José Roberto Haddock Lobo; delegado, Theodomiro Vaz.

Dr. Water B. Moreira
Molestias de utero, ovarios, partos e operações
RES.: FERREIRA DE ANDRADE, 12 — Tel. 29-2460
CONS.: ARCHIAS CORDEIRO n. 198-sob.

INFORMAÇÕES FINANCEIRAS E COMMERCIAES

MERCADOS

CAMBIO

Dollar — 17$300

Esse mercado, hontem, operava calmo.

O Banco do Brasil adquiria a libra a 86$740 e o dollar a .. . 17$300 á vista.

Assim deixamos o mercado no primeiro fechamento.

Reabriu e fechou mais calmo.

NA ABERTURA O BANCO DO BRASIL AFFIXOU A SEGUINTE TABELLA PARA COMPRA DO DINHEIRO

Letras a 90 dias: Libra 86$510 a 86$540 e dollar 17$270.

Prompto: Libra 86$710 a .. . 86$740 franco n|c; dollar, .. . 17$300; marco compensação .. . 5$730; peso argentino, papel .. 4$560

O BANCO DO BRASIL AFFIXOU A SEGUINTE TABELLA PARA DEPOSITO

Libra 88$220 a 88$250; dollar, 17$100, Libra $929; corôa tcheca $620; franco $579; escudo .. $803; marco compensação 5$890 florim 9$870; franco suisso .. . 4$097; franco belga 2$993; peso argentino papel 4$750 e uruguay 8$000.

CURSO DE MOEDAS SEGUNDO AS MEDIAS CALCULADAS PELA CAMARA DO RIO DE JANEIRO

A' vista: Londres 88$178; Paris $580; Italia $929; Allemanha (R Mark) 7$100; (Rg. Mark) 4$500; (V. Mark) 5$880; (U. Mark) 4$682; Portugal .. . $816; Belgica (papel) $597 ouro 2$985; Suissa 4$085; Suécia .. . 4$560; Dinamarca 3$950; T. Slovaquia $620; Nova York, 17$560; Uruguay 8$650; Buenos Aires 4$572; Hollanda 9$840; Japão 5$146; Canadá 17$600 e Austria 3$408.

MOEDAS

Libra	97$671
Libra peru'ana	50$000
Dollar	19$570
Franco	$692
Escudo	$913
Peso argentino	5$254
Peso uruguayo	9$001
Peso chileno	$800
Reichsmark	5$200
Lira	$870
Florim	10$700
Yen	5$200
Sole	4$500
C. Tcheca	$720

OURO FINO

O Banco do Brasil comprou hontem a gramma de ouro fino na base de 1.000 por 1.000 em barra ou amoedado ao preço de 19$700.

O CAMBIO NO EXTERIOR

Abertura de Londres

Sobre Nova York 5.01.40; Allemanha 12.41; Paris 152.76; Hollanda 8.96.5|8; Suissa 21.59 Italia 95.26; Belgica, 29.56; Portugal 110.18 centimos por libra.

Fechamento de Londres

Sobre Nova York, 5.01.25.

Abertura de Nova York

Sobre Londres 5.01.25.

TITULOS

O mercado de titulos funccionou hontem, em condições bastante activas com negocios mais desenvolvidos sobre a maioria dos papeis em evidencia, que funccionaram calmos como se se vê em seguida:

VENDAS EFFECTUADAS HONTEM

Apolices geraes:

28 Uniformisadas 812$; 1 Uniformisadas 810$; 388 Diversas Emissões nom. 807$; 449 Diversas Emissões port. 798$; 40 Diversas Emissões port. 799$; 4 Diversas Emissões, port. 800$; 160 Reajustamento 765$; 247 Reajustamento 770$; 102 Reajustamento 937$; 1 Reajustamento 940$; 1 Reajustamento . 450$; 89:000$000 Obrigações do Thesouro 1921 1:012$000; 20 Thesouro 1930 1:010$; 52 Thesouro 1930 1:012$é 72 Thesouro, 1932 1:010$000; 20 Thesouro .. . 1930 500$; 100 Thesouro 1937 .. 900$ e 48 Ferroviarias 1:012$000.

Estaduaes:

85 Estado de Minas 1934 146$; 301 Estado de Minas 1934 146$, 90 Estado de Minas 1934 147$; 175 Estado de Minas 2ª Série, 175$: 10 Estado de Minas (Dec 9.511) 680$; 64 Estado de Minas Dec 10.246 680$; 8 Estado de Rio 8º|º Dec. 2.348 420$; 126 Uniformisada São Paulo 926$; 3 Uniformisada São Paulo, 8º|º 928$ e 9 Pernambuco 89$000.

Municipaes:

50 Municipaes 1904 nom. 400$ 1 Municipaes 1906 port. 150$; 200 Municipaes 1914 port. 150$; 96 Municipaes 1931 170$; 5 Municipaes caut. 167$; 100 Municipaes Dec. 1.535 165$; 200 Municipaes Dec. 3.264 166$; 5 Porto Alegre 50$, 37$; 80 Bello Horizonte 690$ e 90 Bello Horizonte 688$000.

Acções:

14 Banco dos Funccionarios .. 47$; 290 Docas de Santos, nom. 230$ e 290 Docas de Santos, port. 250$000.

CAFE'

TYPO 7 — 12$200

O mercado desse producto, hontem regulava firme.

Venderam-se no correr dos trabalhos 3.432 saccas, contra 2.995 ditas precedentes e o typo 7 foi cotado á 12$200 por 10 kilos.

Fechou, este mercado, com os preços inalterados e firme.

COTAÇÕES POR 10 KILOS

Typo 3	14$200
Typo 4	13$700
Typo 5	13$200
Typo 6	13$700
Typo 7	12$200
Typo 8	11$700

Pauta semanal:

Café commum	1$300
Idem, fino	2$270

MOVIMENTO ESTATISTICO

Entradas:

Leopoldina (Minas) 8.097 e (Rio) 357 num total de 8.454.

Maritima (Minas) 488 e (São Paulo 2.535, num total de .. . 3.023.

Reg. Flum: "Rio", não houve Reg. Espirito Santo 1.083 e Regs. Mineiros 320, num total de 12.880.

Idem, anno passado 72.479, numa média de 10.354. Do 1º de julho 1.361.299, numa média de 6 131.

Do 1º de julho anno passado, 1.156.238.

Café revertido ao stock desde o 1º de julho 9.941.

Embarques:

Europa	3.493
America do Sul	10.000
Africa	12.197
Asia	250
Cabotagem	1.428
Total	27.368

Idem, anno passado, não houve. Desde o 1º do mez 89.286. Desde o 1º de julho 1.307.746. Idem, anno passado 1.167.819, tendo em stock 641.269. Menos consumo local dos dias 6 e 7 .. 1.000, num total de 640.269. Idem, anno passado 687.520.

ASSUCAR

O mercado desse producto, hontem operava sustentado. As transacções foram menos activos e os preços corriam nas bases de vespera.

Fechou este mercado sustentado.

MOVIMENTO ESTATISTICO

Entradas 4.900; saidas 1.900, tendo em existencia 48.654.

COTAÇÕES POR 60 KILOS

Branco crystal 56$ a 57$; Demerara 53$ a 54$; e mascavos .. 41$500 a 42$000.

ALGODÃO

O mercado algodoeiro, hontem, abriu e regulava firme. As transacções foram menos activas e os preços corriam nas base de vespera.

Fechou este mercado firme.

MOVIMENTO ESTATISTICO

Entradas 667. Saidas, 271, tendo em stock 12.129 fardos.

COTAÇÕES POR 10 KILOS

Seridó: typo 3, 44$ a 45$; typo 4, 43$ a 44$. Sertões: typo 3, 43$ a 44$; typo 5, 42$ a 42$500: Ceará: Mattas e Paulistas, nominal.

Movimento de vapores

NAVIOS ESPERADOS

DA EUROPA PARA O RIO DA PRATA

Gdynia e esc., "Kosciuscuo" 10
Genova e esc. "Augustus" 10
Hamburgo e esc., "Madrid" 11
Hamburgo e esc., "La Plata" 11
Havre e esc., "Belle Isle" 13
Stockholmo e esc., "Nordstjernam" 14
Londres e esc., "H. Chieftain" 14
Amsterdam e esc., "Amstelland" 14
Antuerpia e esc., "Josephine Charlotte" 16
Trieste e esc. "Oceania" 18
Helsinki e esc., "Angra" 18

DOS ESTADOS UNIDOS PARA O RIO DA PRATA

Baltimore e esc., "Cuberson" 9
Nova York e esc., "Southern Cross" 11
Nova York e esc., "Parnahyba" 13
Nova York e esc., "Southern Prince" 18
Nova York e esc., "Segundo" 21
Nova York e esc., "Caxambu'" 22
Nova York e esc., "American Legion" 35

DE CABOTAGEM

Porto Alegre e esc., "Capivary" 9
Recife e esc., "Mantiqueira" 9
Rio Grande e esc., "Atalaia" 9
Porto Alegre e esc., "Butiá" 10
Porto Alegre e esc., "Annibal Benevolo" 10
Rio Grande e esc., "Ayuruoca" 12
Porto Alegre e esc. "Mogy" 13
Belém e esc., "Rodrigues Alves" 15

A SAIR

PARA A EUROPA DO RIO DA PRATA

Londres e esc., "H. Patriot" 9
Trieste e esc, "Neptunia" .. 9
Oslo e esc., "Salta" 9
Hamburgo e esc. "Monte Paschoal" 10
Helsinki e esc., "Navigator" 10
Amsterdam e esc., "Salland" 11
Stkholmo e esc., "Brasil" 11
Havre e esc., "Margot" 12
Londres e esc., "Almeda Star" 14
Havre e esc. "Siris" 15
Antuerpia e esc., "Eglantier" 15
Southampton e esc., "Asturias" 15
Havre e esc. "Kerguelen" 16
Liverpool e esc., "Delius" 16
Genova e esc., "P. Maria" 17

PARA OS ESTADOS UNIDOS DO RIO DA PRATA

Nova York e esc., "Western World" 10
Nova York e esc., "Ayuruoca" 13
Nova York e esc., "Northern Prince" 17
Baltimore e esc., "The Angeles" 17
São Francisco e esc., "Namman Maru" 20
Nova Orleans e esc. "Delvalle" 20
Baltimore e esc., "Collinnworth" 23
Nova York e esc. "Southern Cross" 24
Nova Orleans e esc., "Taubaté" 27
Nova Orleans e esc., "Delplata" 28

CABOTAGEM

Laguna e esc., "Carl Hoepecke" 9
Porto Alegre e esc. "Chuy" 9
Manáos e esc. "Alm. Jaceguya" 9
São Francisco e esc., "Venus" 9
Laguna e esc., "Miranda" 9
Porto Alegre e esc., Capella" 10
São Francisco e esc., "Itutoya" 10
S. Francisco e esc., "São Paulo" 10
Porto Alegre e esc., "Campos" 10
Recife e esc., "Butiá" 11
Antonina e esc., "Buarque de Macedo" 11
Porto Alegre e esc. "Tambahu" 12
Porto Alegre e esc., "Itagiba" 13
Cabedello e esc., "Itaquera" 13

HEIDER VILLARES SUCENA — FAUSTO DE FREITAS E CASTRO
ADVOGADOS
RUA DA ALFANDEGA, 47-3.º and. (Sala da frente)
TEL. 23-0066

Noticias do Estado do Rio

ACTOS DO INTERVENTOR FEDERAL

Pelo interventor foram assignados hontem os seguintes actos:

Exonerando — em vista das conclusões do inquerito administrativo a que foram submettidos, a bem do serviço publico, os cidadãos João Baptista de Albuquerque, fiel do thesoureiro da Delegacia Fiscal e Alberto Peligrini, 2º official da mesma Delegacia, ambos da Secretaria de Estado das Finanças.

Concedendo — ao cidadão Nelson de Lacerda Nogueira, director geral do Archivo Publico e Bibliotheca Universitaria, o accrescimo da gratificação addicional de 20% sobre os seus vencimentos annuaes de 18:900$000.

Dispensando o 1º tenente da Força Militar Manoel Mourão do cargo de delegado de policia especial, em commissão, da 1ª região policial.

Removendo o juiz de direito de 1ª entrancia, Cyro Olympio da Motta, da comarca de Duas Barras para a de Itaguahy.

Nomeando Francisco Antenor Jobim Filho para exercer interinamente o cargo de auxiliar da Escola do Trabalho.

Foram ainda assignados os seguintes decretos:

Estabelecendo que a gratificação addicional de que trata a legislação em vigor, só é licita quando abonada em consequencia de tempo de serviço prestado em cargo effectivo do Estado. O calculo para a incorporação das primeiras gratificações por quinquennios será feito sobre os vencimentos do cargo effectivo que o funccionario occupar ao tempo em que adquirir o direito a incorporação.

—— Effectivando no cargo de director do Departamento de Engenharia o engenheiro Heraldo Damasceno.

—— Estabelecendo que as despezas com a acquisição do material necessario ás repartições do Estado, por parte do Departamento de Compras ficam sujeitas ao registo "a-posteriori" do Tribunal de Contas, na forma da legislação em vigor.

PAGAMENTOS NO THESOURO DO ESTADO

Serão pagas hoje, no Thesouro do Estado as folhas de vencimentos dos funccionarios correspondentes ao 8º dia util.

NA FACULDADE DE PHARMACIA E ODONTOLOGIA

Na Faculdade de Pharmacia e Odontologia, terão inicio, hoje, as provas de arguição e pratica do concurso de habilitação obedecendo á seguinte ordem:

Physica, de 1 a 20; Chimica, de 21 a 40; Historia Natural, de 41 a 60.

Amanhã:

Physica, de 21 a 40; Chimica, de 41 a 60; Historia Natural, de 1 a 20. Dia 11: Physica, de 61 ao final; Chimica, de 1 a 20; Historia Natural, de 21 a 40. Dia 12: Physica, de 41 a 60; Inglez, de 1 a 20; Sociologia, de 61 ao final. Dia 14: Chimica, de 61 ao final; Inglez, de 21 a 40; Sociologia, de 41 a 60. Dia 15: Historia Natural, de 61 ao final; Inglez, de 41 a 60; Sociologia, de 21 a 40. Dia 16, Inglez, de 61 ao final; Sociologia, de 1 a 20.

GYMNASIO "NILO PEÇANHA"

Pedem-nos a divulgação do seguinte:

"Communicamos a todos os interessados que tiverem de prestar seu exame de admissão ao 1º anno secundario no Gymnasio Nilo Peçanha, que foi designado para presidir os exames no referido estabelecimento, o senhor inspector federal, doutor Ricardo Rodrigues Vieira, cathedratico do Collegio Pedro II. Esta nomeação foi feita pelo director de Divisão do Ensino Secundario, dr. Euclydes Roxo".

NOVAS AUTORIDADES POLICIAES PARA O INTERIOR

Pelo interventor fluminense foram assignados os seguintes actos:

Nomeando: Aldemir Vieira de Carvalho, José Amaro e Waldemar Oscar da Costa, respectivamente, para os cargos de 1º, 2º e 3º supplente do subdelegado de policia do 7º districto do municipio de Parahyba do Sul, ficando exonerados os actuaes; Elpidio Raymundo de Oliveira, Abelardo Brandão Caldas e Sebastião Fernandes de Oliveira, respectivamente, para os cargos de 1º, 2º e 3º supplentes de subdelegado de policia do municipio de Parahyba do Sul, ficando exonerados os actuaes; Victorino Affonso Pereira Ramos, José Antonio de Araujo e Virgilio Diniz Gonçalves, respectivamente para os cargos de 1º, 2º e 3º supplentes de subdelegado de policia de Parahyba do Sul, ficando exonerados os actuaes; Leopoldo Borges de Carvalho, Manoel Pereira Motta e Laurindo Gouvea, respectivamente, para os cargos de 1º, 2º e 3º supplentes do subdelegado de policia do 6º districto do municipio de Parahyba do Sul, ficando exonerados os actuaes; Francisco Paes Esteves e Domingos Pires Aguiar, respectivamente para os cargos de 2º e 3º supplentes do 1º districto do municipio de Parahyba do Sul, ficando exonerados os actuaes; Francisco Machado Coelho, e Waldemar Brandão Rocha, respectivamente para os cargos de 1º e 2º supplentes do subdelegado de policia do 3º districto do municipio de Parahyba do Sul, ficando exonerados os actuaes; Elbo de Medeiros e Alcindo Arthur da Costa, respectivamente, para os cargos de 1º e 2º supplentes do subdelegado de policia do 4º districto do municipio de Parahyba do Sul, ficando exonerados os actuaes; o 1º tenente da Força Militar Manoel Mourão, para o cargo de subdelegado de policia especial em commissão, nos 4º, 7º e 8º districtos do municipios de Iguassú, ficando dispensado, a pedido o actual; o 2º tenente da Força Militar Coracy de Souza Ferreira para o cargo de delegado de policia especial, em commissão no municipio de Vassouras; sem prejuizo das funcções de ajudante de ordens da secretaria do Interior e Justiça

ACTOS DO PREFEITO DE NICTHEROY

Pelo dr. Brandão Junior, prefeito de Nictheroy, foram assignados os seguintes actos:

Denominando "Almirante Protogenes Guimarães" a actual parça Jahu', attendendo a que o almirante Protogenes Pereira Guimarães, prestou ao paiz relevantes serviços, especialmente á gloriosa Armada Nacional e que desempenhou o elevado cargo de governador do Estado do Rio de Janeiro e que, por taes titulos, mistér se torna relegar seu nome á posteridade

Designando os engenheiros drs. Miguel Gomes de Pinho e João de Macedo Pereira, ambos da Directoria de Obras, para em commissão, procederem á vistoria das obras que estão sendo realizadas á rua do Pires, cem metros distante da rua Galvão, emittindo parecer sobre as condições de segurança das mesmas e determinando o que julgarem por bem exigir de conformidade com o Codigo de Posturas.

Nomeando para o cargo de vigilante nocturno, o sr. Waldemiro Francisco Anjos que já vinha servindo interinamente, no impedimento do respectivo titular.

Nomeando para exercer o cargo de pagador-recebedor da Directoria de Fazenda, o praticante da mesma Directoria, Octavio da Costa Ribeiro, que já vinha exercendo a mesma funcção interinamente.

Nomeando para exercer o cargo de ajudante de Protocollista da Directoria do Expediente, o sr. Jael Frões da Cruz, praticante da Directoria de Fazenda e que já vinha servindo interinamente.

Nomeando para o cargo de praticante da Directoria de Fazenda o mensalista da Directoria de Obras, sr. Henrique Gonçalves da Costa Junior, e para este cargo o sr. Paulo Philbert, que já vinham servindo interinamente.

Determinando reverter ao gabinete, onde continuará addido, o dr Jeronymo Affonso Vianna Dias, chefe da Inspectoria de Leite e Lacticinio, pelo facto de haver se apresentado á mesma Inspectoria o titular interino, dr. Custodio Esteves Netto.

Designando os drs. Sabino Mangeon, Mauricio Martins da Rocha Nogueira e Alfredo de Lemos Duarte para, em commissão, procederem á vistoria administrativa dos casebres situados á rua Dr. Manoel Lazary n. 37.

AINDA AS ACCUMULAÇÕES DE FUNCÇÕES

O interventor federal, assignou varios actos relativos á exoneração de professores das escolas superiores do Estado e estabelecimentos de ensino, que estavam accumulando funcções.

REQUERIMENTOS DESPACHADOS PELO INTERVENTOR

Pelo interventor fluminense foram despachados os seguintes requerimentos:

Companhia Nacional de Navegação Costeira. — De accordo com a informação do sr. secretario das Finanças dispenso o pagamento de metade das multas. A requerente pagará o seu debito em 15 prestações mensaes.

— Nelson Rangel Filho — O Estado tem o dever de dar todas as garantias ao cidadão que presta serviço militar. Não é justo pois que o funccionario soffra qualquer restricção em seus direitos quando cumpre esse dever civico. Dou provimento ao recurso e determino que seja contado ao requerente, para os effeitos legaes, o tempo em que serviu ao Exercito Nacional.

Hemorrhoidas
Cura radical sem dôr e sem operações, por processos modernos. Doenças ano-rectaes, rectites, estreitamentos, fistulas e doenças venereas. Cirurgia do recto.
Dr. Joaquim de Oliveira
(Assistente do serviço de doenças ano-rectaes da Cruz Vermelha)
Cons.: Rua Visconde Rio Branco, 31-1.º and. Tel. 22-2949 das 4 1|2 ás 7. Res. 28-0125

"O Profissionalismo Já Não Permitte Que os Problemas Surgidos no Foot-ball Sejam Considerados Sob o Ponto de Vista Sportivo"

O profissionalismo já não permitte que os problemas surgidos no football sejam considerados sob o ponto de vista sportivo. A impossibilidade de se harmonizar o ideal e os interesses economicos na pratica de qualquer actividade que caracterize como profissional, principalmente no terreno dos sports, torna insustentavel o ambiente em que trabalham os lidadores desse commercio.

E' flagrante essa desharmonia no seio das entidades que orientam o football commercial. Aqui, como em quasi todo o mundo, as incoerencias das leis e preceitos que regulam essa modalidade de sport profissional, estão criando lamentaveis scisões que dilaceram e destroem principios elementarissimos do verdadeiro sport.

Em consequencia das divergencias que nascem do interesse economico, as quaes nunca desapparecem, a politica fracciona o todo, fazendo delle um amontoado de "correntes", passivas de agirem facciosamente. Hoje, assistimos nova scisão em nosso association. Não obstante sabermos que se trata de uma luta, oriunda de um paragrapho de lei da L. F. R. J., em que se empenham pequenos contra grandes, ou vice-versa, e de estarmos convictos de que sportivamente não se pode, com facilidade, abordar o thema, o fazemos, procurando esquecer o lado mesquinho do problema.

De inicio, quando eram estudados os itens que basearíam o accordo pacificador Vasco-America, nem o lado interessado, nem aquelle de quem partia a iniciativa, pensou... "na possibilidade do primeiro campeonato ter um fim"... E, envolvidos pelo enthusiasmo das primeiras adhesões, Olaria, Portugueza e Andarahy, assignaram um documento onde se estabelecia que após finalizado o primeiro certame, seriam postos á margem das actividades de nosso football de melhor classe. Outras leis ditam que somente daqui ha dois annos, isto é, em 1939, o "malfadado" paragrapho que fala dos aggregados, poderá soffrer modificações. Houve ou não houve "distração" por parte desses tres clubs?

A desharmonia que reina, além de ter fundamento, pois é resultado de um accordo apressado e mal pensado, vem modificar o rythmo normal que já empolgava os centros sportivos da cidade.

Isto comprova a asserção de que o footbal profissional, exercendo oppresão contra os pequenos clubs, os vae eliminando progressivamente em funcção é claro, da excellencia do material empregado pelos grandes clubs.

Sportivamente, observa-se que os citados clubs soffreram rude golpe e que nesse caracter, uma solução seria possivel. Politicamente, ou melhor, no terreno do profissionalismo, foi cumprido um programma approvado.

Será em Dezembro o Campeonato Sul-Americano de Foot-ball

Confirmada a Demissão do Sgt. Carvalho!

Vaga a Direcção Technica da Equipe do Vera-Cruz

Os adeptos do "sport mais util aos brasileiros" viram-se surpreendidos com a noticia que o treinador da A. A. Vera-Cruz abandonára o seu posto.

Embora tal acontecimento não merecesse credito immediato, uma vez que era perfeitamente conhecida a união de pontos de vista do dedicado technico com os dirigentes do conceituado estabelecimento de ensino, a sua divulgação veiu provocar os mais complexos commentarios.

Assim, procurando luzes sobre o assumpto, ouvimos a palavra do sgt. Carvalho, o demissionario.

Attendendo-nos com a sua habitual gentileza, disse-nos elle:

— A minha saida do Vera-Cruz é um facto accidental, ao qual não se deve attribuir grande importancia. Houve uma desintelligencia que não merece citação e, formada uma incompatibilidade, nada mais restava senão fazer o que fiz.

E, então, a pergunta assomou naturalmente aos labios do chronista:

— E os meninos?

Respondeu:

— E' o que mais sinto em tudo isto. A convivencia continua de muitos dias ligou-me, indissoluvelmente, áquelle grupo de petizes. O ensino da natação aos garotos serviu como unica via de fortificação de um ensino moral e compreensão sportiva. Dahi é facil deduzir o ambiente formado, de uma camaradagem sadia, sem outra preponderancia senão a do respeito mutuo. Todos os meus esforços com elles dispendidos tiveram como unica recompensa a satisfação de vel-os amigos entre si e meus amigos, quer nos momentos de tristeza ou nos de gaudio.

Nada mais falou Carvalho. As poucas palavras que teve dizem bem do seu contristamento pela impossibilidade de proseguir a sua missão.

Não tentamos desvendar o que se passara. Lamentamos, sim, que qualquer motivo tinha podido derrubar um trabalho gigantesco, a organização da equipe do "alle guchi" pelo sgt. Carvalho. Por maior que fosse a desintelligencia, esta seria insignificante para destruir a harmonia que sempre imperou na familia veracruzense. Urge, portanto, que este senão, independente de factores materiaes porventura existentes, seja sanado.

A volta de Carvalho ao Vera-Cruz faz-se imprescindivel, não pelo interesse individual de "A" ou "B", mas pelo interesse altaneiro do nosso sport.

Flamengo x Vasco na Segunda "Melhor de Tres"

Lutando pelo titulo dos amadores

Realiza-se hoje á noite no gramado da rua Campos Salles, a segunda peleja da "melhor de tres" entre os representantes do amadorismos vascainos e rubro-negros.

Tratando-se de um encontro onde vibrará o enthusiasmo espontaneo daquelles que praticam o sport pelo sport, só podemos acreditar no successo dessa noitada sportiva.

No terreno da luta sportiva, vascainos e rubro-negros defenderão com energia as cores de seus clubs, isentos do perigo que lhes poderia dar o enthusiasmo que nasce do desejo de jogar em troca de moédas que circulam nas thesourarias dos clubs.

O jogo terá inicio ás 20.30 horas.

A Associação Argentina distingue o dr. Luiz Aranha

Segundo conseguimos apurar a Asociacion Del Football Argentino acaba de officiar ao dr. Luiz Aranha communicando-lhe que o seu conselho directivo resolveu convidal-o a visitar Buenos Aires como seu hospede de honra.

Intensificam-se os Preparativos da L.E.M. Para o Campeonato da F.B.N.

OS CAMPEÕES TREINAM NAS PISCINAS DO FLUMINENSE E BOTAFOGO

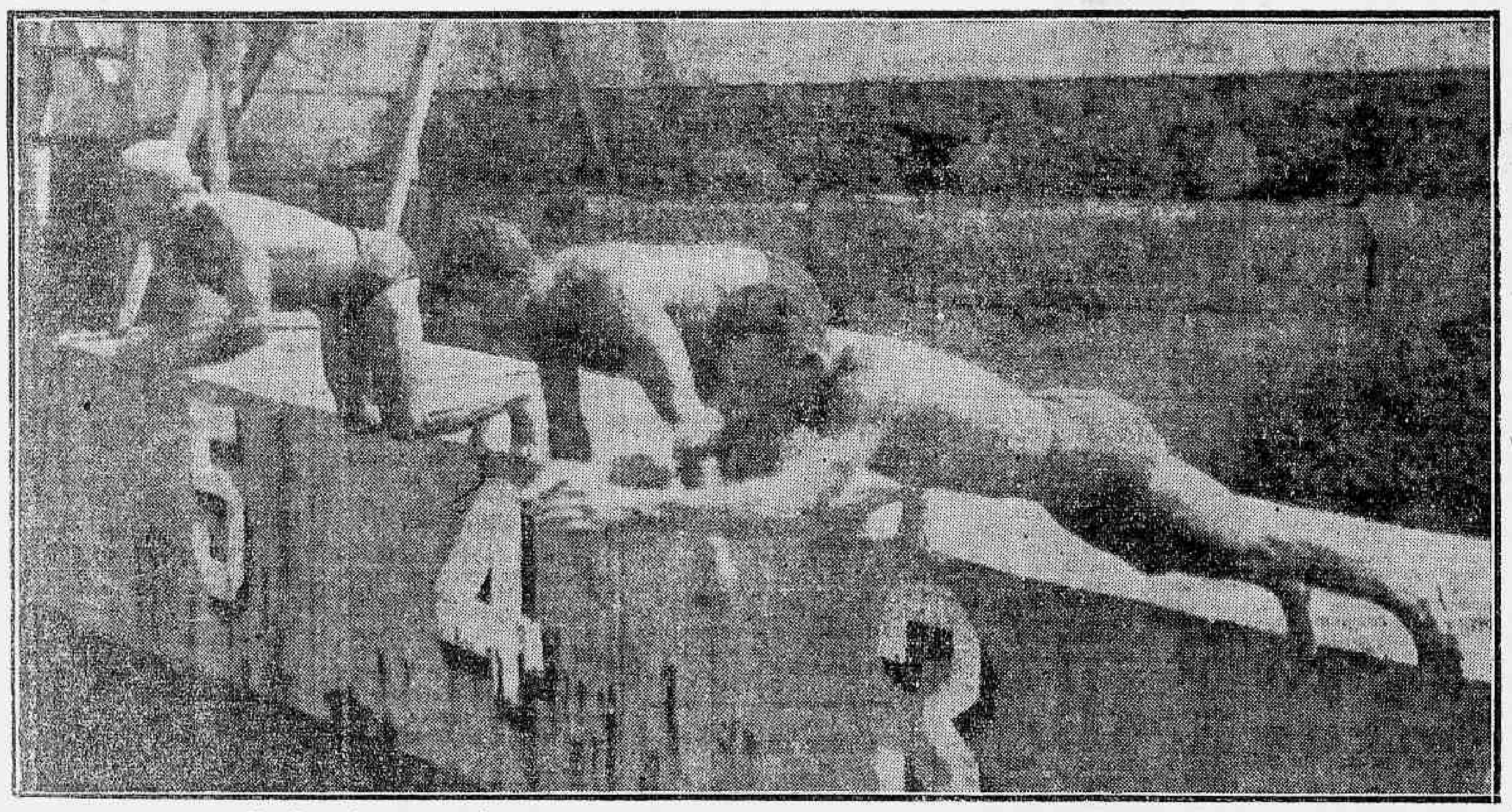

Um flagrante de uma saida de Villar, Leonidas e Benevenuto, as tres grandes figuras da natação nacional

A Liga Carioca de Natação já tomou varias medidas no sentido de preparar os seus defensores para o campeonato que se desenrolará na piscina do Minas T. C., a "mais bella do Brasil". Agora cabe á Liga de Sports da Marinha iniciar os treinos dos seus cracks.

NAS PISCINAS DO FLUMINENSE E BOTAFOGO

Embora os campeões marujos possuam um local adequado para um treinamento efficiente, este está sendo realizado nas piscinas do Fluminense e Botafogo.

Esta medida visa acostumar os nadadores em qualquer ambiente, isto é, agua.

Pelo facto de se realizar o campeonato em uma piscina de agua doce, é de grande beneficio o emprego deste methodo.

OUVINDO O TECHNICO NEGRÃO

Actualmente a equipe da Armada obedece a competente orientação technica do monitor Negrão.

Procurando detalhes sobre a fórma dos seus pupilos, ouvimos os seus commentarios sobre os ensaios.

— Embora os nossos preparativos sejam serios, não entramos ainda, no que se diz um periodo severo. Não podemos levar o nadador a uma fórma completa agora, quando ainda tres mezes nos separam do campeonato.

Entretanto, a turma dedica-se cuidadosamente, esperando desta fórma, obediente ao programma traçado, cumprir optimas performances em Bello Horizonte.

Indagamos mais:

— E os chronometros já funccionam?

— Não, pelos motivos acima expostos. E mesmo não convem...

Villar está optimo. Benevenuto vae conquistar mais glorias, e a turma de 4x200... não sei...

Estas são as primeiras palavras de Negrão, authenticos prognosticos sobre as performances dos bravos leaderes da aquatica nacional.

A C. B. D. pleiteará o adiamento do Campeonato Sul-Americano de Natação

A Federação Peruana de Natação acaba de communicar á C. B. D. que o campeonato sul-americano de natação, saltos e water-polo, terá logar em Lima, na piscina municipal "Nippon", de 50 metros de comprimento por 20 de largura, nos dias 20, 24, 26 e 27 de março proximo. Em rodas cebedenses conseguimos apurar que esta entidade vae pleitear o adiamento por 10 dias do campeonato sul americano, isto é, em vez de 20 começar a 30.

Cresce o Enthusiasmo Pelo 4º Concurso de Verão

DEFRONTAM-SE OS "AZES" DA NATAÇÃO NO PROXIMO DIA 15

Com um singular exito já assegurado, a Liga Carioca de Natação fará realizar, na proxima terça-feira, dia 15, ás 21 horas, na piscina illuminada do Club de Regatas Botafogo, o 4º Concurso de Verão, patrocinado pelos nossos collegas de "O Paiz".

O ineditismo do certame vem provocando, nos nossos meios sportivos, os mais vivos commentarios. E em virtude desses mesmos commentarios cresce a anciedade com que é aguardado pelos "fans" da natação, o mais sensacional de todos os confrontos. O numero de inscripções attingiu a 126, numero expressivo se se levar em conta que todas as provas são destinadas aos nadadores de classe.

Flamengo, Fluminense e Botafogo estão arregimentando todos os seus valores. O victorioso gremio rubro-negro deverá alcançar o seu mais significativo triumpho na natação carioca. Na prova dos 200 metros, nado livre, o Flamengo marcará um numero consideravel de pontos.

Decide-se Hoje em Nictheroy o Campeonato da A.N.A.

O magnifico "stadium" do Byron F. C., á rua Dr. March, em Nictheroy, será palco hoje da mais sensacional partida destes ultimos tempos realizadas no outro lado da bahia. A "A. N. A." a novel e victoriosa entidade da vizinha capital, realiza hoje, sob á luz dos reflectores, a terceira partida da série da melhor de tres entre os quadros do Fonseca e do Nictheroyense. Na primeira partida um empate de dois tentos coróou os esforços dos quadros litigantes. Veio a segunda partida e o esquadrão "carijó", como é conhecido o club da Alameda, se impôz ao seu leal adversario pelo score de 2 tentos a um, depois de uma partida plena de emoções e rica em lances technicos. Logo mais, sob as ordens do juiz Euclydes da Rocha Tristão, da Liga de Foot-ball do Rio de Janeiro, novamente se enfrentarão os dois quadros que mais successo têm proporcionado aos "fans" nictheroyenses. Os quadros, segundo informações colhidas de bôa fonte, entrarão em campo assim constituidos:

FONSECA A. C.:

Agenor — Aulete — Bebéto — Max — Sobral — Aledio — Enéas — Dorinho — João — Paco e Chirra.

NICTHEROYENSE F. C.:

Mano — Wilson — Julinho — Gury — Carino — Célio — Tavinho — Vadinho — Curto — Clovis e Acyr.

Renovado o Contrato de Oswaldo

Preso por mais um anno ao São Christovão

O São Christovão tem andado, nos ultimos dias, preoccupado com a renovação dos contratos dos seus cracks. O gremio alvo deseja continuar contando com o concurso de todos, razão pela qual os entendimentos têm sido intensificados.

Na tarde de hontem, no escriptorio do sr. Antonio Lopes Castanheira, vice-presidente do São Christovão, esteve o zagueiro Oswaldo em companhia do sr. Adelmar Gomes de Paiva, director geral de sports, para assentar as bases da reforma do compromisso do excellente jogador, que tem recebido varias tentadoras propostas de outros clubs da cidade, inclusive do Vasco da Gama e do Flamengo.

Após demorados entendimentos, Oswaldo concordou em reformar o seu contrato, recebendo as "luvas" de dezoito contos de réis, por um anno, com o ordenado mensal de oitocentos mil réis.

O compromisso foi assignado sem demora, recebendo o crack sanchristovense a somma de oito contos de réis. Os restantes dez contos de réis serão pagos em prestações trimestraes de dois contos e quinhentos mil réis, cada uma.

Oswaldo inaugurou, portanto, a serie de novos contratos. Os srs. Lopes Castanheira e Adelmar Paiva trabalham, agora, junto aos demais players, aos quaes estão tambem offerecendo vantajosas "luvas".

O Campeonato Sul-Americano de Football em dezembro

A Confederação Sul Americana de Football transmittiu a C. B. D. copia do officio recebido da Federação Peruana de Football, marcando para dezembro deste anno a realizaçao do Campeonato Sul Americano de Football.

Desta forma, o certame continental realizar-se-á após a disputa da "Copa Rocca".

Doenças ano-rectaes
E DOS INTESTINOS
Dr. Lauro Borges
Tratamento das hemorrhoidas sem operações e sem dôr
RODRIGO SILVA, 14 - 3.º
22-1250

Chegam a Lima os Basket-balleres Brasileiros

CINCO NAÇÕES DISPUTARÃO O TITULO CONTINENTAL

LIMA, 9 — Com o throno deixado vago pela não participação do Chile, cinco nações — Argentina, Brasil, Equador, Uruguay e Peru' — iniciarão nesta cidade a batalha em disputa da corôa do basketball sul-americano.

O campeonato, segundo da actual serie annual, terá inicio ás 9.30 horas da noite de doze do corrente, no Estadio Nacional, proseguindo nos dias 12, 15, 17, 19 e 22.

Os basketballeres equatorianos já chegaram no dia 4 a bordo do "Maipo". O Equador enviou 11 dos seus melhores players.

Os jogadores argentinos, brasileiros e uruguayos deverão chegar hoje pelo "Santa Lucia", em equipes de 10, 10 e 11, respectivamente.

O team peruano é integrado por 15 jogadores.

Os delegados das varias nações participantes reunir-se-ão na vespera do inicio do campeonato, não somente para levarem a effeito o seu congresso annual como tambem para fixarem a escala dos matches. Muito embora a Colombia não tenha enviado uma equipe ao campeonato, um dos seus delegados participará do Congresso.

Os ultimos campeonatos sul-americanos de basketball foram realizados em Valparaiso e Santiago do Chile. O team chileno classificou-se em primeiro logar, seguido do uruguayo, argentino, brasileiro e peruano.

Após o Successo da «Festa das Pastorinhas», o «Casino Atlantico» Offerecerá aos Seus Frequentadores, Sabbado Proximo, «A Noite das Bahianas»!

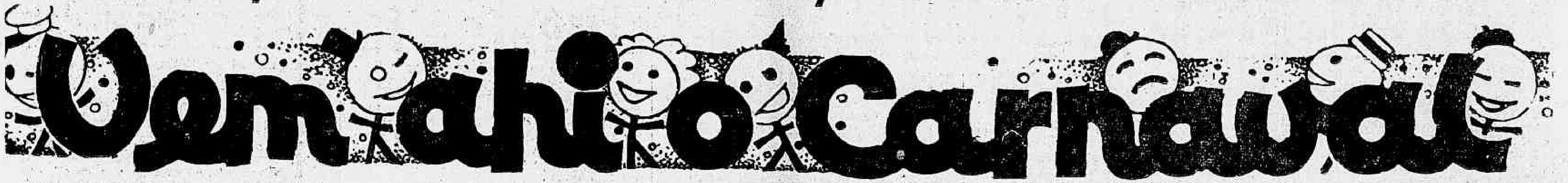

CLUB DOS DEMOCRATICOS

Mais duas formidaveis festas serão realizadas sabbado e domingo, nos luxuosos salões do "Castello", pretendendo bater o "record" de alegria e resistencia.

Tudo faz crer que essas festas terão um brilho extraordinario, pois serão promovidas pelo invencivel "Grupo dos Independentes", que actualmente é composto exclusivamente de verdadeiros democratas, como Teimoso, Onça, Sarrafa, Amadeu, os irmãos Rodrigues, Cuica, Papae Noel e Faz-me Rir, os homens que não dando confiança ao azar, nem ás pragas de urubu', assumiram victoriosamente a responsabilidade de garantir para o seu querido Castello a existencia gloriosa desse conhecido grupo.

O grande baile de sabbado será em homenagem ao dr. Gastão Lamounier, da Radio Educadora do Brasil, o homem que no Club dos Democraticos chegou, viu e venceu!

Para domingo teremos um "nunca visto" leitão á brasileira, seguido da maior passeata de todos os tempos.

Salve, pois, os legitimos Independentes.

CLUB DOS FENIANOS
Os proximos bailes

O veterano club carnavalesco da rua Evaristo da Veiga, abrirá sabbado os seus magnificos salões, para nelles effectuar estupendo baile a fantasia.

Duas monumentaes orchestras impulsionarão as dansas, que terão inicio ás 23 horas, prolongando-se até á madrugada de domingo.

Após algumas horas para retemperar as energias, voltarão os "gatos" á lide, proporcionando aos seus adeptos uma succulenta peixada á bahiana, seguida de outro animado arrasta-pés.

CONGRESSO DOS FENIANOS
As festas do "Senado"

O "Senado" da Praça Tiradentes estará sabbado novamente em grande gala, para proporcionar aos seus numerosos admiradores, outro sensacional baile a fantasia.

Um maravilhoso conjunto militar prestará o seu concurso ás dansas, que, como sempre, terão inicio ás 23 horas, indo pela madrugada afóra.

Domingo, haverá o classico "mastigo" para retemperar as energias consumidas durante a folia, seguindo-se nova tertulia.

TENENTES DO DIABO

A festa que o "Grupo Vae Haver o Diabo" dedicou aos chronistas carnavalescos e esportivos, Palamenta, d'"A Noite" e "K. Nôa", do "Correio da Noite", alcançou um exito verdadeiramente grandioso.

Iniciada no sabbado, 5, ella prolongou-se até o domingo seguinte e só terminou ás 24 horas, assim mesmo sob protesto dos participantes, que desejavam sua prorogação.

No domingo foi servido um caloroso "dinner" aos homenageados, sendo feita tambem uma grande passeata pelas ruas da cidade.

Sabbado e domingo as festas são patrocinadas pelo "Cordão do Socego".

PIERROTS DA CAVERNA
Os grandiosos bailes de sabbado e domingo

A directoria do "benjamin" dos grandes clubs carnavalescos prosegue animada no sentido de proporcionar aos seus associados e adeptos festas de grande projecção.

Assim, para sabbado, foi preparada uma estonteante tertulia, que será abrilhantada por duas orchestras. No domingo, após uma saborosa merenda, os rapazes do Pierrots da Caverna voltarão ao divertimento, preparando-se, assim, para as proximas lides de Momo.

A GUARDA RUBRO-NEGRA PROMOVERA' A MAIOR FESTA CARNAVALESCA DO ANNO

Está sendo aguardado com invulgar interesse o grandioso baile que a incrivel Guarda Rubro-Negra organiza todos os annos, aos sabbados de carnaval.

E', sem a menor duvida, a festa maxima de carnaval do "club mais querido do Brasil". Léo e Pinocchio, os grandes animadores da Guarda, estão desenvolvendo os maiores esforços no sentido de que nada venha a faltar a essa maravilhosa festa.

A FESTA DA ALEGRIA — O BAILE DAS ACTRIZES

O tradicional Baile das Actrizes, que ha seis annos consecutivos vem sendo organizado pela Casa dos Artistas, promette este anno supplantar todas as organizações nesse sentido. O pleito da Rainha, que nossos collegas do "Correio da Noite" sempre patrocinaram, como ainda agora, está bastante movimentado. Hontem, na primeira apuração, era grande a affluencia de artistas, jornalistas e cabos eleitoraes. Finda a primeira apuração, verificou-se o seguinte resultado: Gilda de Abreu com 1.155 votos; Antonietta Mattos com 1.130; Diamantina Gomes com 215 e Alma Flora com 60 votos, além de outras menos votadas. A grande Orchestra Rex, sob a batuta do maestro B. Bomtempo está no proposito de apresentar a grandiosa marcha triumphal de "Aida" com 6 pistons, 4 trombones, 4 saxophones e 4 tubas, além de instrumentos outros, para o acto da entrada da Rainha eleita no recinto do baile. A Rainha Eva Todor I com a maior gentileza transferirá, nessa occasião, sua corôa á Rainha eleita, na presença de um sequito de escorreitos actores, lindas actrizes e graciosas girls, sob uma chuva de flores e confetti. A ornamentação do Theatro João Caetano está a cargo de competente technico, emquanto a illuminação feérica foi confiada a Jair, o inegavel substituto de KDT em assumptos de electricidade. Escolhido grupo de actores fará o policiamento interno do theatro, a todos attendendo com a maior urbanidade e solicitude. Nada faltará para que o Sexto Baile das Actrizes seja o maior acontecimento do carnaval deste anno. Os ingressos serão postos á venda ainda esta semana.

ALHAMBRA
Os "revellions" de Carnaval

O "set" metropolitano aguarda com o enthusiasmo de sempre, a chegada dos allucinantes bailes a fantasia do Alhambra, a casa dos bons espectaculos que a cidade já se habituou a frequentar.

Francisco Serrador já tem prompto o attraente programma de festejos, estando resolvida a decoração dos salões com o motivo altamente seductor de "Arena Romana".

Esta decoração, a cargo de Raphael Logulo, terá todos os caracteristicos de grandeza, luxo, esplendor e arte, e certamente resultará em successo apreciavel.

Cinco esplendidas orchestras cadenciarão os bailados, e a procura de ingressos e mesas diz bem da magnifica belleza que presidirá as esperadas festas de Carnaval.

"QUEM SÃO ELLES?"

O tradicional club carnavalesco "Quem São Elles?", com séde á rua João Barbalho n. 204, em Quintino Bocayuva, dará o seu primeiro grito de carnaval, com o ensaio que hontem levou a effeito.

Esse club, que tem se distinguido nos carnavaes anteriores, sob a acção operosa da sua actual directoria, composta dos foliões João do Espirito, Joaquim Marques, Edgard Antonio Marques, Marcos José Miranda, Cornelio Rodrigues e Polibio Martins, promette ser um forte concorrente ao concurso dos ranchos, a se realizar segunda-feira gorda.

O club "Quem São Elles?", no seu primeiro ensaio, deixou optima impressão, nos levando a crer que conseguirão as suas justas aspirações.

BANDA PORTUGAL

A batalha de confetti realizada domingo ultimo, das 16 ás 22 horas, no confortavel salão da Banda Portugal, transcorreu bastante animada e logrou, ainda, uma concorrencia assás numerosa.

A "Jazz Brasil-Italia", dirigida pelos irmãos Fidelis e Amadeu Raffo, não permittiu que os foliões e as graciosas folionas descançassem um minutinho, ao menos. Executou, seguida e animadamente, todo o repertorio de sambas e marchinhas do proximo carnaval.

Pouco depois das 21 horas, quasi ao terminar a festa, chegaram ao gremio da Praça 11 de Junho, constituindo uma embaixada jornalistica, os chronistas: Raboje, do "Jornal do Commercio"; Fofinho, do "Correio da Manhã"; Palamenta e Felpudo (Sarmento) d'"A Noite"; Bojudo, d'"A Tarde"; Dominó, do "Diario Portuguez" e Jota Efegê, do "Diario Carioca", que foram fazer uma visita á Banda.

Espera-se, agora, a festa da "Legião dos Cadetes", que, segundo apurou a nossa reportagem, está sendo preparada em surdina.

GRUPO DOS AQUATICOS

O "Grupo dos Aquaticos" deu inicio ás suas actividades carnavalescas no anno corrente, realizando, domingo ultimo, uma estupenda festa na séde do Club Internacional de Regatas, ao qual é filiado.

Essa festividade dos rapazes da prestigiosa agremiação nautica da rua Santa Luzia, alcançou, como se esperava, dado o exito das realizadas nos annos anteriores, um legitimo successo(com dois cc e dois ss)).

Antonio Cordeiro, nosso confrade d'"A Noite" e "Jornal dos Sports", que actualmente preside os "aquaticos", deu uma recepção captivante ao grande numero de chronistas carnavalescos e sportivos que participou da encantadora reunião dansante.

Breve parece-nos que no penultimo sabbado deste mez o Grupo levará a effeito outro grandioso baile, no qual será feita a inauguração das fantasias confeccionadas para as festas de Momo no anno de 1938.

Batalha de confetti
VILLA ISABEL F. CLUB

No proximo domingo, 13, mais uma grandiosa batalha de confetti será travada nos vastos salões do querido club dos raios negros. Homenageando o Club Municipal, promettem os villinos uma noite de grande successo. Não ha convites.

MUSICAS DO CARNAVAL

Para gaudio dos foliões cariocas, iniciamos hoje a publicação dos sambas e marchas feitos para o carnaval de 1938.

O que abaixo se segue é da autoria de Armando Marçal e Alcebiades Barcellos:

SORRIR
Côro

Sorrir...
Podes rir eu jamais
Quero ver-te a soffrer.
Sorrir...
Podes rir, não importa
O meu padecer.
Podes rir, sou feliz
Em te querer
Teu sorriso consola
Meu triste viver.

I

Ris de mim
Que prazer
Sou feliz
Podes crer
Assim quiz
Eu sou bem feliz, em te ver feliz.

II

Tens prazer
Em zombar
De quem vive
A pensar
Desconheces
O amor
Por isto sorris desta minha dor.

CARNAVAL DA FUZARCA SO' NO RECREIO

No Theatro Recreio realizam-se os mais populares bailes deste anno no carnaval. Para isso a Empresa desse theatro vae ornamentar essa casa de diversões e acaba de contratar duas bandas de musica.

NA "E. S. AZUL E BRANCO"

COM A ESCOLHA DE ANTENOR ARAUJO PARA "CIDADÃO MOMO DE 1938", A QUERIDA ESCOLA DO MORRO DO SALGUEIRO VIVE INDESCRIPTIVEL ALEGRIA

"Azul Branco" e Salgueiro se confundem.

Falar no primeiro é citar o segundo, pois uma das mais queridas escolas de samba do Rio — Azul e Branco, ahi tem sua séde.

—x—

Sabbado, quando maior era a nossa tarefa, recebemos a visita de dois dos maioraes da escola: Antonio Fernandes, vice-presidente e Antenor de Araujo, director de harmonia.

Vinham participar a escolha deste para "Cidadão Momo" de 1938 e, bem assim, nos convidar para irmos á séde da escola.

E, findo o motivo da visita, os dois se retiraram, certos de que corresponderiamos a gentileza de que foramos objectos.

—x—

Domingo conforme haviamos promettido, rumamos para o Salgueiro.

Na caminhada então feita, constatamos a satisfação dos grupos que, aqui e ali, commentavam a eleção do "Cidadão Momo.

Não andamos muito e, pelo braço do director de Harmonia, demos entrada na séde da escola.
que corresponderiamos á genso, necessario ás apresentações, presenciamos o ensaio.

Com prazer testemunhamos o enthusiasmo ali reinante.

Quasi que ininterruptamente, cadenciadas e attentas as explicações que se faziam, as "Pastoras" nos disseram os sambas que vão trazer do morro para a cidade. E, ao lado, ensaiada e precisa, a bateria marcava o rythmo das musicas "Azas ao Brasil" "Você Gosta do Baile" e "Historias Compridas", nesta ordem, foram cantados com alegria e são enthusiasmo.

Antes, porém, travamos conhecimentos com os seus autores: Antenor, Oswaldo Barbosa e José Salvador são os nomes em quem a "Azul Branco" deposita céga confiança para mais uma victoria, no domingo de Carnaval.

—x—

A' nossa saida, um samba extra foi executado. Não constava do programma. Era uma homenagem. E Antenor, com outros companheiros, nos trouxeram até as faldas do morro do Salgueiro, de onde ainda se ouvia o côro enthusiasta da "Escola de Samba Azul e Branco".

FORMIDAVEL BATALHA DE CONFETTI, NA RUA DO ROCHA

Realizar-se-á no proximo sabbado, dia 12 a grande batalha do Rocha, promovida pelos moradores; serão armados tres artisticos coretos, farta illuminação, com allegorias.

Fazem parte da commissão os carnavalescos Fonseca Junior e Ferreira.

Tocarão uma banda de musica da policia militar e uma jazz-band afamada.

REVESTIR-SE-A' DO MAIOR BRILHANTISMO O BAILE A FANTASIA DO "BAT CLUB"

Proseguem animados os preparativos dos funccionarios do Banco Allemão Transatlantico, para que o baile do proximo sabbado, nos salões do Club Germania supere em luxo e esplendor ás anteriores realizações em materia de festas carnavalescas

Para tanto, além de algumas surpresas, haverá grande distribuição de prendas carnavalescas bem como innumeros cordões se aprestam para darem maior animação aos folguedos, que serão impulsionados por optimas orchestras das 23 horas em deante.

Esperamos que o "Bat-Club", marque mais uma victoria com a realização do proximo baile á fantasia.

Para os Bailes e Batalhas

Só poderá gozar o carnaval quem não tiver dôres nos pés ou comichão, — de acido urico, frieiras, etc.; por isso todos curam os pés com DERMOL.

Uma pincelada dá logo alivio.

A "FEERIE" CARNAVALESCA DO HIGH-LIFE CLUB

A fachada do High-Life receberá este anno, como das outras vezes, uma illuminação especial, isto é, uma decoração de luzes que dará o mais deslumbrante aspecto ao maravilhoso "night club" da rua Santo Amaro, por occasião dos quatro grandes bailes carnavalescos que ali serão realizados. Vão ser acesas, na fachada do palacete da Gloria, nada menos de 10 mil lampadas, isto é, 50 mil vellas. Essa é a illuminação extraordinaria da fachada principal. Aliás, além dessa illuminação extraordinaria, cujo arranjo obedece a um plano artistico de effeito sensacional, tanto os salões como o bosque do High-Life, terão a clareal-os a "giorno" o fogo de milhares de lampadas, o jacto multicolorido dos reflectores scenographicos e de pharóes possantissimos. A decoração dos dois salões, dos "ranchos", do parque e das fachadas do High-Life, prima pelos effeitos de luz e representará uma verdadeira "féerie" para ambientar os quatro grandes bailes á fantasia que são o "clou" do carnaval carioca, o meeting" da sociedade elegante e das colonias estrangeiras do Rio.

A "Noite das Bahianas" no "CASINO ATLANTICO"

A BAHIA TEM BAHIANA
O ATLANTICO TAMBEM TEM

A SENSAÇÃO DA SEMANA,
PARA MIM E VOCÊ TAMBEM :

BAHIA.. BAHIA... BAHIA...

Esta é a nota sensacional :
Ir ao Atlantico é uma alegria.

BAHIA... BAHIA... BAHIA... E' O GRITO DE CARNAVAL

Bahia tem pimenta,
O Atlantico tambem tem,
Uma noite succulenta
Para mim e você tambem...

Ao lado apresentamos a photographia do lindo cartaz, obra de Trompowsky, que servirá de propaganda da nossa festa maxima de carnaval, no paiz e no estrangeiro.

Em virtude do numero limitado de ingressos á venda, a Directoria do Baile de Gala do Theatro Municipal resolveu dar preferencia até quinta-feita, dia 10 do corrente, ás 17 horas, aos que no anno passado tiveram suas localidades reservadas na segunda-feira de carnaval, podendo dirigir-se á Bilheteria do Theatro Municipal.

A "MATINÉE" INFANTIL NO HIGH-LIFE CLUB

O Globo Juvenil" patrocinará a memoravel festa de crianças

A noticia de que o querido e prestigioso "Globo Juvenil" vae patrocinar a tradicional "matinée" dansante infantil e juvenil a realizar-se no domingo de carnaval ás 15 horas, nos confortaveis e arejados salões do High-Life Club, chegou ao conhecimento da petizada carioca, provocando grande contentamento e curiosidade. Será a festa que empolgará as crianças cariocas! O "Globo Juvenil", com o seu prestigio, vae levar á effeito essa festa que conta já com o apoio das familias cariocas e com a sympathia dos seus leitores. Haverá distribuição de brinquedos e bombons e o julgamento por uma commissão, de tres riquissimos premios. Como attractivo, para a garotada, "Ratinho", divertirá os pequeninos convidados. As dansas serão animadas por uma grande orchestra "jazz".

OS BAILES POPULARISSIMOS DO CARNAVAL NO "MAISON MODERNE"

O Carnaval — a verdadeira festa do carioca, terá este anno seu maximo enthusiasmo nos bailes popularissimos que nas quatro noites de folguedos, realizar-se-ão na confortavel platéa do "Maison Moderne", á rua Pedro I, defronte do Theatro Carlos Gomes. O salão apresentará ornamentaçao estonteante e bizarra, dando sua entrada a impressão de que a loucura carnavalesca está ali dominando o povo carioca — este que sabe de facto gozar a vida! Duas bandas de musica militar não cerrarão de tocar durante toda a noite. O ingresso será 3$000.

Conversa pra boi dormir...

Todo dia, quando o Italo entrega os convites da Bola Branca ao Lauro Pessoa, na thesouraria da A. B. I., pergunta, com ares de inocente : — Você não appareceu no sabbado ?

O Lauro responde meio indeciso : — Andei occupado. Não tive tempo.

Quinta-feira passada o Italo, recebendo a infallivel resposta, olhou para a alliança do Lauro e disse, muito serio :

— Tá bom. Deixa.

E saiu cantarolando, como por coincidencia :

"Não dou meu braço a torcer... Não dou..."

* * *

Commentario ouvido em logar indiscreto :

A — O "Seu Liborio" está comprando barulho. Influencia, talvez do tempo em que servia como "reporter" policial.

B — Nada disso. E' atavismo.

A — Mas, como ?

B — Elle quer constituir, tambem, uma firmazinha — Mauricio & Mauricio... Você não viu no angu' de domingo ?

* * *

"Elles" criaram o bloco em 7 dias : no primeiro, descansaram; no segundo, idearam a fantasia que era da côr do céu com as estrellas; no terceiro, baptizaram a idéa com a agua... que passarinho não bebe; no quarto, não sabemos o que houve; no quinto, cairam por terra e dormiram até o sexto; no setimo dia, quando se fez a luz, estava formado o Bloco da Bôa Conversa... pra boi dormir... conforme informa o Barnabé.

O CARNAVAL DAS CRIANÇAS NO CARLOS GOMES

Essa festa tradicional terá o patrocinio da Camisaria Progresso

Este anno os bailes infantis de carnaval no Theatro Carlos Gomes, na segunda e terça-feira gorda, terão o patrocinio da conceituada Camisaria Progresso. Serão as melhores "matinées" dedicadas á petizada carioca. Tudo está sendo providenciado para que isso aconteça conforme ficou assentado entre o sr. Carlos Brandão e a Empresa Paschoal Segreto. Para todos os garotos, haverá offerta gratuitamente de brinquedos e bombons. A Camisaria Progresso, fará julgar tambem por uma commissão, tres ricos premios — para as fantasias mais bellas e originaes. As "matinées" no Carlos Gomes, realizar-se-ão na segunda e terça-feira, de carnaval, como acima está dito, começando o baile ás 15 horas. Para divertir a petizada, foi contratado o impagavel comico Ratinho, que com o seu saxofone magico, animará a festa infantil. Os salões do theatro da Empresa Paschoal Segreto apresentarão linda ornamentação. As dansas serão animadas por uma grande orchestra "jazz".

FERIDAS

NOVAS E ANTIGAS

TRATAMENTO RAPIDO, RADICAL, RACIONAL E SCIENTIFICO, COM A

SANTOSINA

Preço 3$500, pelo Correio 4$500. Pedidos — Emilio Perestrello, rua Uruguayana, 66 — Rio.

DR. BRANDINO CORRÊA

Molestias do apparelho genito-urinario no homem ou na mulher — OPERAÇÕES — Utero, ovarios, prostata, rins, bexiga, etc. Cura rapida por processo moderno sem dor da

GONORRHÉA

e suas complicações — Prostatites, orchites, cystites, estreitamentos, etc. Diathermia, Darsonvalização — Rua da Assembléa n. 23-sob. das 14 ás 18 horas. Domingos e feriados, ás 7 horas.

Clinica Medico Cirurgica do
Dr. Americo Caparica
CONSULTORIO :
RUA VISCONDE DO RIO BRANCO, 31
Elevador — Telep. 22-2949
Diariamente das 4 ás 9 horas
RESIDENCIA :
R. PAULO FRONTIN, 103
2.º andar — Tel. 22-7804

Designações e dispensas na Marinha

Pelo titular da pasta da Marinha foram designados hontem o capitão de mar e guerra Tancredo Tillemont Fontes, o capitão de fragata Oscar Pereira de Souza e Almeida e os capitães de corveta Sosthenes Barbosa e Ernesto de Araujo, para servirem no Estado Maior da Armada e o capitão de corveta Sylvino José Pitanga de Almeida, para servir na Directoria do Ensino Naval. No mesmo despacho foi designado ainda o sub-official escrevente Francisco Laranjeira da Rocha Filho, para exercer as funcções de agente da capitania dos portos do Estado do Paraná, em Guahyra, em commissão.

O ministro da Marinha dispensou, na mesma data, o capitão de corveta Raul Lobato Ayres, das funcções de commandante do contra-torpedeiro Rio Grande do Norte, o capitão-tenente medico dr. Mario Ferreira França, da commissão de inspecção de navios, corpos e estabelecimentos navaes existentes no Norte e Sul da Republica, e o sub-official escrevente João Pereira Barroso, de agente da capitania dos portos de Guahyra.

LIVRARIA ALVES
Livros collegiaes e academicos

Assistencia Judiciaria do DIARIO CARIOCA

Criada esta secção gratis para os seus leitores pobres sob a direcção do dr. Alvaro Conceição de Oliveira

O DIARIO CARIOCA, ao inaugurar a Assistencia Judiciaria para seus leitores, prestou mais um relevante serviço á sociedade defendendo os direitos dos que necessitam de Justiça. O successo e recompensa dessa nova secção encontramos nos agradecimentos que temos recebido. Continuaremos diariamente das 10 1/2 ás 11 1/2 a attender aos interessados.

SOCIAES

ANNIVERSARIOS

Fazem annos hoje: — as senhoras Hippolyto da Fonseca e consuleza Parodi Machado; a senhorinha Maria da Gloria Teixeira; os drs. Cid Braune, Manoel Antonio de Carvalho, Carlos Lopes de Sayão, Mario Alves e Arthur Guaraná; os srs. Fausto Barreto Durão, Virgilio Lopes Rodrigues e Miguel Braga; o commandante Antonio Alves Torres.

Dr. Dahir Agra dos Santos — Transcorre hoje, o anniversario natalicio do dr. Dahir Agra dos Santos chefe do Protocollo do Instituto de Aposentadoria e Pensões dos Commerciarios.

Dr. Cid Braune — Faz annos hoje o dr. Cid Braune, secretario geral do Centro do Commerciario de Café do Rio de Janeiro.

— Transcorre amanhã, o aniversario do sr. Raul Dias, filho do sr. Francisco Dias.

NOIVADOS

Registou-se hontem, o contracto de casamento do sr. Almir Pinheiro Camara, funccionario da policia civil do Estado do Rio de Janeiro, com a senhorinha Alice Salomon Ribas, filha do sr. Samuel Ribas, alto funccionario da Inspectoria de Aguas e Esgotos, e de d. Herminia Ribas.

CASAMENTOS

Realiza-se hoje o casamento da senhorinha Hedy da Costa Teixeira, filha do capitão tenente Manoel Espinola Teixeira (fallecido) e de d. Alzina de Almeida da Costa Teixeira, com o sr. Ruy Augusto de Pinho, filho do sr. Raul Augusto de Pinho e de S. Laura Sergio de Pinho (fallecida). Paranympharão o acto religioso, que será celebrado na igreja de Santo Antonio dos Pobres, ás 17 horas, o dr. Affonso Montenegro Louzada e senhorinha Maria de Lourdes Costa Teixeira, por parte da noiva; e sr. Jair Rodrigues Ribas e senhora, por parte do noivo.

BAPTIZADOS

LELIA .— Será levada hoje, ás 16.30 horas, á pia baptismal da igreja do S. S. Sacramento, a interessante Lelia, primogenita do casal Arthur Zenobio da Costa e sua exma. esposa, d. Edith Gonçalves Zenobio da Costa.

Servirão de padrinhos a exma. viuva Gestal Pereira e o sr. Luiz Victor Pereira.

VIAJANTES

Pelo avião "Electra" da linha mineira da Panair, viajaram hontem os seguintes passageiros: do Rio de Janeiro, para Bello Horizonte: Hubert de Flachac, Braulio Carsalade, Armin S. Baltzer, Edward Llerena Sylvio Januzzi, Helvecio Lima, Schill Kupeyan, Kurt Peyser e Luiz Barroso; e de Bello Horizonte para o Rio de Janeiro: srta. Emy Pamplona, dr. Bruno de Moraes, Armando Ribeiro, José de Abreu Araujo, dr. João Mallet de Souza Aguiar, Mozart Firmeza e dr. Octavio Horta.

HOMENAGENS

Será homenageado no proximo dia 25 do corrente, o dr. Roméro Estellita, director geral da Fazenda. Nessa data seus amigos e collegas se reunirão em um almoço no Automovel Club, para festejar a data natalicia desse alto funccionario da Fazenda. As listas de adhesões poderão ser procuradas na secção do Pessoal no Thesouro com o sr. José Neves da Fontoura.

LUTO

FALLECIMENTO

Falleceu hontem, em Maceió, a sra. Leopoldina Alves, avó do sr. José Falcão Alves funccionario do Ministerio da Agricultura.

A Mutuante S. A.

179, R. 7 DE SETEMBRO, 179

Leilão de Penhores em 17 de Fevereiro ás 13 horas

As cautelas poderão ser reformadas até a vespera e o catalogo será publicado no "Jornal do Commercio", no dia do leilão.

Aos interessados do Interior do Concurso do DIARIO CARIOCA

Para que possam, com a maior brevidade, ser attendidos, queiram enviar-nos um enveloppe sellado, subscriptando o nome do concorrente, a rua, a cidade e o Estado.

PORTE SIMPLES . .	$400
PORTE REGISTADO .	1$200
PORTE EXPRESSO .	1$600

Escrevam no enveloppe a palavra "Concurso" para serem attendidos promptamente.

O nucleo colonial São Bento vae vender material imprestavel

O ministro Fernando Costa, attendendo ao pedido feito pelo director do Serviço de Irrigação, Reflorestamento e Colonização, dr. Oliveira Marques, autorizou a venda, por concorrencia, no dia 21 do corrente, de todo material imprestavel existente no Nucleo Colonial São Bento. De accordo com o edital publicado no "Diario Official" de 4 do corrente mez, a Secção de Expediente e Contabilidade do Departamento Nacional da Producção Vegetal receberá propostas até aquella data, não devendo passar das 14 horas, quando será encerrado o prazo. Os interessados poderão ir ao local onde o material se acha exposto, afim de conhecer o seu valor.

PAGAMENTOS NO THESOURO

No Thesouro Nacional serão pagas hoje ás folhas abaixo referentes ao oitavo dia util.

— Montepio Civil do Exterior, Abonos Provisorios e Pensionistas, Diversas Pensões Reunidas e Montepio Civil da Guerra.

QUER UM BRINDE?

Tome uma assignatura annual deste jornal por intermedio da "Eclectica", Av. Rio Branco, 137-1.º andar e receberá um interessante e valioso brinde.

Peça á Eclectica a lista dos brindes e dos jornaes e revistas do Brasil.

AOS LEITORES DO DIARIO CARIOCA

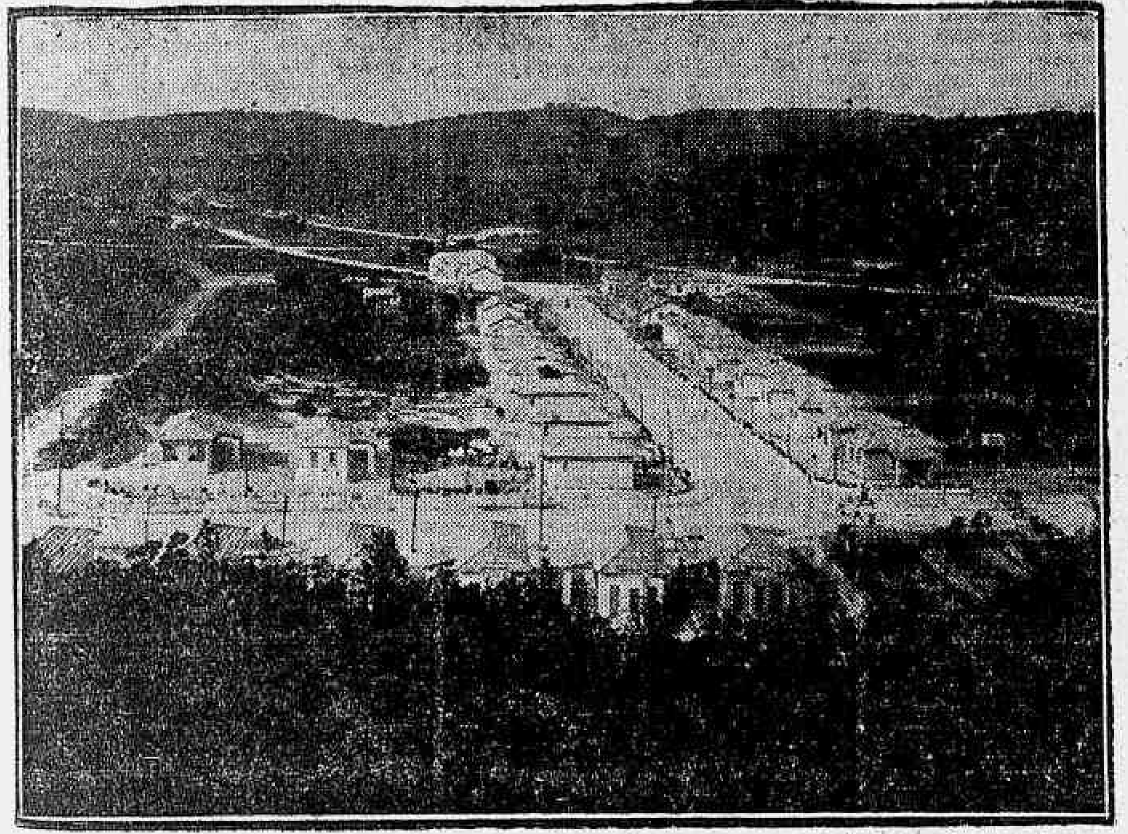

Vista tirada na Ilha do Governador onde se acha localizado o terreno n. 7 — 1.º premio do sorteio mensal do DIARIO CARIOCA

Sem Um Real de Dispendio!

Inteiramente GRATIS!

Em sorteios mensaes que serão realizados nos dias 10 de cada mez, ás 15 horas, na séde da "Invicta S. A.", na rua São Pedro, 170, terreo.

1.º premio — Um terreno na Ilha do Governador (Jardim Carioca).

2.º premio — Um Refrigerador Bitter.

3.º premio — Uma machina de costura New Home (de pedal, com cinco gavetas).

4.º premio — Um conto de réis em apolices (Certificado Cita).

2-Minas, 2- S. Paulo, e 2-Pernambuco.

O DIARIO CARIOCA publica diariamente UM COUPON

BASTA REUNIR 10 COUPONS DE 10 DIAS DIFFERENTES (NÃO PRECISAM SER SEGUIDOS) PARA OBTER UM CARTÃO COM DIREITO A CONCORRER AO SORTEIO MENSAL SEM NENHUM DISPENDIO E SEM MAPPAS.

COMPLETE O CONFORTO DO SEU LAR!

A troca dos coupons pelos cartões para o sorteio do corrente mez será feita na Praça Tiradentes 77 - 1.º andar — DIARIO CARIOCA — diariamente das 12 ás 17 horas

Fevereiro - 1938

Coupon N.

8

CONCURSO DO DIARIO CARIOCA

Theatro

OS NUMEROS DE ARACY CORTES EM "CORDÃO DO CATTETE" SÃO MAGISTRAES

Aracy Côrtes

A vedete maxima que está á frente do elenco do Recreio raramente tem papeis tão bons e tão bonitos como os de agora em "Cordão do Cattete", a revista que popularizou ainda mais o querido compositor Ary Barroso e que esgota as lotações do theatro da rua Pedro I, consecutivamente. "Quando eu penso na Bahia", de Ary, que Aracy canta com um feitio differente original, empolga, e "Não sei", de Assis Valente, são os seus dois retumbantes successos nesta revista.

Oscarito, o notavel comico das multidões, agrada em cheio com as suas diabruras no papel de "carioca".

Eva Todor, Italia, Margot, Zezé Porto e Helena Stuart Pedro Dias, Armando Vieira, Chaves e Norat, são os outros brilhante interpretes de "Cordão do Cattete".

CRIANDO UM TYPO NOVO E DIVERTIDO DE COMEDIA, ELZA-CAZARRE' ESTRE'AM SEXTA-FEIRA, "CONHECI UMA HESPANHOLA..."

Hoje, ás 20 e 22 horas, e amanhã, em Vesperal da Mocidade, a preços reduzidos, ás 15 horas, e á noite nas duas sessões habituaes, realizam-se no Rival Theatro, as ultimas representações de "Appareceu um homem".

Depois de amanhã Elza-Cazarré representam as 1as representações de "Conheci uma hespanhola...", que é uma peça carnavalesca, jogando com typos e aspectos comicos, mas verdadeiros, observados e transpostos para o palco com verve e theatralidade.

O AGRADO DE "TERERE'" NÃO RESOLVE...", NO OLYMPIA

Tem a Companhia do theatro Olympia, desde hontem no seu cartaz a interessante e opportuna revista carnavalesca "Teréré não resolve...". Estreou a actriz Lili Ferreira, que agradou cantando musicas populares desse anno.

As actrizes Durvalina Duarte, Lydia Reis, e Romanita Cardona, estiveram bem nos seus papeis e nos numeros de musica com que deliciaram a platéa.

A parte de comicidade teve a defesa de Ratinho, Tatuzinho, Armando Ferreira e Oscar Cardona.

A FESTA DA ALEGRIA — O BAILE DAS ACTRIZES

O tradicional Baile das Actrizes que ha seis annos consecutivos vem sendo organizado pela Casa dos Artistas, promette este anno supplantar todas as organizações neste sentido. O pleito da Rainha, que nossos collegas do "Correio da Noite", sempre patrocinaram, como ainda agora, está bastante movimentado.

Hontem, na primeira apuração era grande a affluencia de artistas, jornalistas e cabos eleitoraes.

Finda a primeira apuração, verificou-se o seguinte resultado: Gilda de Abreu com 1.155 votos; Antonieta Mattos com 1.120; Diamantinaa Gomes com 215 e Alma Flora com 60 votos, além de outras menos votadas.

Dr. José de Albuquerque

Affecções sexuaes masculinas venereas ou não. Tratamento da IMPOTENCIA EM MOÇO

R. DO ROSARIO, 172. De 1 ás 6

METRO

★PASSEIO, 62 · TELS. 22-6490 e 6141★

O primeiro cinema no Rio dotado de poltronas estofadas e apparelhamento de ar condicionado.

HOJE

MEIO DIA

2.30 - 5.oo

7.30 e 10 hs.

Jeanette MacDONALD

O Vagalume

ALLAN JONES · WARREN WILLIAM

2 ULTIMOS DIAS!

POLTRONA 4$400

ESTUDANTES 2$200

Nenhum film estreado no "Metro" será exhibido em outros Cinemas do Rio antes de passados 60 dias de suas exhibições neste Cinema.

6.ª FEIRA!

"CASADA EM JEJUM"

ROBERT YOUNG

FLORENCE RICE

NO PROGRAMMA:

O GORDO E O MAGRO EM "DENTE POR DENTE"

THEATRO RECREIO

HOJE — A's 20 e 22 horas — HOJE

Continuação do notavel successo da "abafante" revista politica carnavalesca de ARY BARROSO

"CORDÃO DO CATTETE"

Um novo exito da Companhia do Recreio, a cuja frente está a formidavel dupla: ARACY CORTES e OSCARITO !!!

Um authentico Carnaval Carioca no Palco do Recreio !!

QUADROS DE GRANDE ACTUALIDADE !! — UMA FABRICA DE GARGALHADAS !!

Sabbado — A's 16 horas: Matinée da Mocidade a preços reduzidos.

Em homenagem ao major Corrêa Lima

O major Lima Camara, commandante da 9ª R. A. M. com séde em Curityba, telegraphou ao major Corrêa Lima, subchefe do gabinete do ministro da Justiça, communicando que o 1º Grupo daquelle Regimento passou a denominar-se "Major Corrêa Lima", em homenagem ao saudoso militar, que tanto honrou o seu commando.

No mesmo despacho o major Lima Camara pede transmittir a noticia dessa homenagem ao general Corrêa Lima.

O major Corrêa Lima, subchefe do gabinete do sr. ministro da Justiça, enviou, hontem, ao major Lima Camara, o seguinte telegramma:

"Em nome de meus paes, minha cunhada, sobrinha e no meu proprio, profundamente sensibilisados, agradeço honrosa homenagem prestada a meu digno irmão, official de élite, tenente-coronel Lins Corrêa Lima, que soube morrer como soubera viver, isto é, com dignidade. Abraços. (a.) — Major Corrêa Lima".

Para as TOSSES, BRONCHITES e FRAQUEZAS em geral

Vinho Creosotado

Vae ser inspeccionada a Escola de Veterinaria de Juiz de Fóra

O ministro da Agricultura, sr. Fernando Costa, assignou portaria ordenando a inspecção da Escola de Veterinaria de Juiz de Fóra, em accordo com solicitação do director da escola em apreço, feita por intermedio do prefeito daquella cidade.

ELZA-CAZARRE'

HOJE: 20 e 22 Hs.

Amanhã: VESPERAL ás 16, e ás 20 e 22 horas

DEFINITIVAMENTE ULTIMAS DE

APPARECEU UM HOMEM !

DEPOIS DE AMANHA: ás 20 e 22 hs.:

CONHECI UMA HESPANHOLA...

A COMEDIA DO CARNAVAL DE 1938 !

RIVAL-THEATRO

D. QUICHOTE DE LA MANCHA

(De MIGUEL CERVANTES)

(Continuação) (14)

— Com muito gosto — respondeu o barbeiro — e aqui vêem mais três de cambulhada: "A Araucana" de João Alonso de Ercila, a "Austriada" de João Rufo, jurado de Córdova, e o "Monserrate" de Christovão de Virues, poeta valenciano.

— Todos estes tres livros — disse o Cura — são os melhores que em verso heroico de lingua castelhana se têem escripto, e podem competir com os mais famosos de Italia: guardem-se como as mais ricas prendas de poesia que possue Hespanha.

Cansou-se o Cura de ver mais livros; e assim, á cargo cerrada, quiz que todos os mais se queimassem; mas o barbeiro já tinha um aberto; chama-se "As lagrimas de Angelica".

— Chorava-as eu ouvindo esse nome — disse o Cura — se tal livro houvera mandado queimar, porque o seu autor foi um dos famosos poetas do mundo, não só de Hespanha; e foi felicissimo na traducção de algumas fabulas de Ovidio.

CAPITULO VII

Da segunda saida do nosso bom cavalleiro D. Quixote de la Mancha

Naquillo se estava, quando principiou a dar brados D. Quixote, dizendo:

— Aqui, aqui, volorosos cavalleiros! aqui é mister mostrar a possança dos vossos valorosos braços, que os cortesãos levam a melhoria no torneio!

Para acudir aquelles gritos, não se passou adiante com o exame dos livros que ainda faltavam; e assim se crê que não deixariam de ir ao lume, sem serem vistos nem ouvidos, a "Caroléa" e "Leão de Hespanha", com os feitos do Imperador, compostos por D. Luiz de Avila, que sem duvida deviam de estar entre os remanescentes; e talvez, se o cura os visse, não padecessem tão rigorosa sentença.

Quando chegaram a D. Quixote, já elle estava levantado da cama, e proseguia nas vozes e desatinos, dando cutiladas e reveses para todas as partes, estando tão accordado, como se nunca tivera dormido.

Arcaram com elle, e á força o deitaram no leito; e, depois que serenou um tanto mais, tornando-se a falar com o cura, lhe disse:

— Senhor arcebispo Turpin, não ha duvida que é grande pesar, para os que nós chamamos Doze Pares, deixarmos sem mais nem mais levar a victoria deste torneio aos cavalleiros cortesões, tendo nós outros, os aventureiros, ganhado o premio dos tres dias antes.

— Cale vossa mercê a boca, sr. compadre — disse o cura — que Deus ha-de ser servido de que a sorte se mude, e o que hoje se perde amanhã se ganhe. Por agora o que importa é, tratar da saude, que, segundo me parece, deve estar multissimo cansado, a não ser que esteja até mal ferido.

— Ferido não — interrompeu D. Quixote; — porém moido e quebrantado, sem duvida que o estou, porque aquelle filho da mãe de D. Roldão me moeu á bordoada com o tronco de uma azinheira; e tudo por inveja: por ver que eu só á minha banda contrapeso todas as suas valentias. Mas Reinaldo de Montalvão me não torne eu a chamar, se em me levantando deste leito me não pagar, a despeito de todos os seus encantamentos; e por agora tragam-me de jantar, que sei que é o mais preciso, e o vingar-me fica a meu cuidado.

Assim se fez. Deram-lhe de comer, e recaiu no sono, deixando a todos admirados de tamanho desorientamento.

Naquella noite incendiou e destruiu a ama quantos livros havia no patio e em toda a casa; e alguns arderiam que merecessem ser guardados em perpetuos archivos. Mas não o quiz assim a mofina e a pressa do selector; cumpriu-se o rifão que diz: que ás vezes paga o justo pelo peccador.

Um dos remedios que o barbeiro e o cura por então idearam, foi que se condemnasse e emparedasse a sala dos livros, para que ao levantar-se o amigo não pudesse dar com ella (tirada a causa, talvez cessasse o effeito). Dir-lhe-iam que um encantador os tinha levado com o aposento e tudo, e assim se executou com a maior presteza.

A dois dias andados, ergueu-se D. Quixote, e o que primeiro fez foi ir-se ver os seus livros, e, como não achava o quarto em que os tinha deixado, corria de uma parte para outra a procural-o.

Chegava onde costumava estar a porta, e tenteava-a ás apalpadellas, e volvia e revolvia os olhos por todos os cabos, sem proferir palavra. Porém, depois de um grande espaço, perguntou á ama, a que parte ficava o aposento dos seus livros.

A ama, que já estava bem precavida do que havia de responder, lhe disse:

— Que aposento ou que historia busca vossa mercê? Já não ha aposento nem livros nesta casa, carregou com tudo o mesmo diabo.

— Não era diabo — acudiu a sobrinha — era um encantador que veio numa nuvem, numa noite depois daquelle dia em que vossa mercê se abalou daqui, e, apeando-se de uma serpe em que vinha encavalgado, entrou no aposento. Não sei o que fez lá dentro; ao cabo de um breve espaço, saiu voando pelo telhado, deixando a casa cheia de fumarada, e, quando tornamos em nós, e fomos ver o que tinha feito, não vimos nem livros, nem aposento algum. Só nos lembramos muito bem a mim e á ama, que, ao tempo de partir-se, aquelle malvado velho proferiu em altas vozes, que, por inimizade secreta, que tinha com o dono daquella livraria e estancia, deixava feito o damno que depois se veria. Disse tambem que se chamava o sabio Munhatão.

— Frestão é que havia de dizer — acudiu D. Quixote.

— Não sei — interrompeu a ama — se era Frestão ou Fritão; só sei que o nome acabava em "tão".

— Isso mesmo — disse Don Quixote — é esse um sabio encantador grande inimigo meu, e que me tem osga, porque sabe por suas artes e letras, que, pelo andar dos tempos, tenho de pelejar em singular batalha com um cavalleiro a quem elle favorece, e o hei de vencer sem que elle me possa estorvar; por isso procura fazer-me quantas sensaborias pode, e eu digo-lhe que mal poderá elle evitar o que do céu nos está determinado.

— Disso ninguem duvida — disse a sobrinha — mas quem o mette, senhor tio, a vossa mercê nessas pendencias? Não será melhor estar-se manso e pacifico em sua casa, em vez de se ir pelo mundo procurar pão que o diabo amassou, sem se lembrar de que muitos vão buscar lã e vêm tosquiados?

— Ai sobrinha, sobrinha! — respondeu D. Quixote — Como andas fora da conta! Primeiro que a mim me tosquiem, terei pelladas e arrancadas as barbas a quantos imaginarem tocar-me na ponta de um só cabello.

Não quizeram as duas replicar-lhe mais nada, vendo que o agastamento lhe queria ir a mais.

(3-2-938) (Continua)

Diario Carioca

Anno XI — Numero 2.965 Rio de Janeiro, Quarta-feira, 9 de Fevereiro de 1938 Praça Tiradentes n.° 77

Triste fim de uma vida aventurosa

Al Capone enlouqueceu na prisão — Atacado de uma paralysia que lhe affectou o cerebro

Al Capone

SAN FRANCISCO DA CALIFORNIA, 8 — Informam de Chicago que o famoso gangster Al Capone soffreu um collapso mental na penitenciaria de Alcatraz, de sorte que será transferido para outra instituição federal afim de ser submettido a tratamento.

Al Capone começou subitamente a dar pontapés em alguns presidiarios e a escarrar no rosto de outros. Elle passa horas e horas fazendo e desfazendo a cama em que dorme. De vez em quando canta arias de operas italianas.

O famoso gangster foi atacado de uma paralysia que lhe affectou o cerebro.

Ha algumas semanas Al Capone começou a agir de modo extravagante. Na semana passada, entretanto, surpreenderam os carcereiros quando appareceu vestindo o uniforme azul dos domingos ao invés do cinzento dos dias uteis.

Mais tarde, entrou em estado de coma, sendo retirado do refeitorio do presidio e recolhido ao hospital. — (U. P.)

Elogiada em Genebra a Legislação Trabalhista Brasileira

Como falou no Comité Agricola Permanente o nosso representante

GENEBRA, 8 — O representante do Brasil, em allocução pronunciada por occasião da sessão realizada esta manhã pelo comité agricola permanente, declarou: "Desejo sinceramente que todos os nossos esforços sejam coroados de exito e que, de accordo com as respectivas acções dos governos, os trabalhadores agricolas obtenham reaes beneficios".

Accrescentou que o trabalho desenvolvido pelo governo brasileiro em prol dos operarios agricolas evidenciava o desejo do Brasil de melhorar as condições desses operarios, porquanto "uma concepção christã do trabalho da justiça domina a legislação trabalhista, no Brasil. Depois de fazer resaltar as novas leis trabalhistas introduzidas na Constituição promulgada em novembro de 1937, disse que a melhoria verificada na legislação trabalhista brasileira se accentuava cada vez mais e que "as tentativas tendentes a aperfeiçoar a legislação, principalmente a equiparar os salarios agricolas aos dos demais operarios, eram uma das preoccupações do seu governo".

Commentando, em seguida, o programma de trabalho do comité, continuou: "O estabelecimento dos preços dos salarios das crianças, dos dias santos pagos e da quantidade de horas de serviço deve ser o objectivo das nossas discussões, afim de podermos chegar a um resultado pratico e, eventualmente, a applicação da convenção internacional.

"Tomo a liberdade de pedir aos membros do comité permanente, disse mais, que recommendem á directoria da Repartição Internacional do Trabalho, para chamar a attenção dos diversos governos para a necessidade de serem effectuados, em todos os paizes, inqueritos sobre as condições economicas e sociaes da agricultura. Ha muitos allemães que consagram os seus esforços incessantes a pesquisas sobre salarios, horas de trabalho e sobre as condições sociaes da agricultura. Seria evidentemente muito util desenvolver a acção destes Institutos e coordenar taes esforços num plano parallelo e tanto quanto possivel, analogo em todos os paizes, afim de que isso permittisse o estabelecimento de um programma visando augmentar o capital representado pelos operarios agricolas. Acredito que é do nosso dever indicar claramente as medidas que devem ser postas em operação pela organização internacional do trabalho, afim de contribuir para a solução social dos problemas agricolas. Repito que o Brasil está disposto a legislar de maneira pormenorizada e positiva sobre todas as questões constantes do nosso programma, e o meu governo está prompto para estudar os resultados das nossas discussões e considera-los como guia para o futuro". — (U. P.)

AVISO

A Empresa do Theatro Recreio avisa aos innumeros espectadores que não obtiveram até hoje bilhetes para assistirem á grande revista carnavalesca CORDÃO DO CATTETE, visto os mesmos se esgotarem muito cêdo, que ás bilheterias passaram a funccionar desde dez horas da manhã diariamente, afim de que o publico carioca possa, com antecedencia, adquirir localidades para o maior successo theatral dos ultimos tempos que é a revista CORDÃO DO CATTETE, no Theatro Recreio.

Atropelado e morto na estrada Rio-São Paulo

Ao passar hontem pela estrada Rio-São Paulo, foi colhido e morto por um automovel, o operario Francisco Bomfim, de cor parda, com 23 annos, solteiro e morador á rua Silva Cardoso n. 54.

O commissario João Eliaz de dia no 27° districto, tendo conhecimento, registou o facto e fez remover o cadaver, para a "morgue" da policia.

Por estar desempregado

O operario Guilherme de Souza, pardo, de 18 annos, solteiro, morador á rua de S. Carlos s|n., por se achar desempregado ha algum tempo e sem recursos, tentou contra a existencia, ingerindo grande quantidade de lysol, na esquina da rua em que reside com Estacio de Sá.

Menores impostos, maior liberdade

PARIS, 8 — O ministro da Fazenda, sr. Marchandeau, informou á imprensa que o governo francez decidiu diminuir os impostos afim de auxiliar a incrementar a producção e adherir á politica de cambio livre, procurando ao mesmo tempo manter equilibrado o orçamento. — (U. P.)

Passageiro do "Rex"

O Presidente da Gen. Motors Export

James D. Mooney, presidente da General Motors Export e vice-presidente da General Motors Corporation

Amanhã, pelo gigantesco transatlantico italiano "Rex", deverá chegar á nossa capital o sr. James D. Mooney, presidente da General Motors Export Co. e uma das mais destacadas personalidades da industria automobilistica norte-americana.

O sr. James D. Mooney que retorna ao Brasil — em viagem de recreio e de estudos, depois de uma prolongada ausencia de 10 annos, pretende demorar-se em nosso paiz, cerca de um mez e aproveitará esse espaço de tempo para visitar, de automovel, o interior de varios Estados.

Para receberem o illustre homem de negocios, já ha varios dias se encontram nesta capital os srs. G. P. Harrington e J. Fouse, respectivamente, director-gerente e director de publicidade da General Motors do Brasil, S. A.

Os Chinezes Alliam-se aos Japonezes Para Combater o Communismo na Asia

Milhões de mahometanos collaboran do com as tropas do Mikado na campanha anti-Kuo-Miu-Tang — 7.000 baixas nas tropas de Chang-Kai-Chek em uma só batalha — Luta sangren ta pela posse de "Cavallo Branco"

SHANGHAI, 8 — (Por Edward Beattie Jr., correspondente da United Press") — Aviões japonezes incendiaram embarcações americanas pertencentes á "Texas Oil C°." Nas proximidades de Kongmoon, ferindo gravemente um dos tripulantes, segundo noticias procedentes de Cantão.

O incidente que, apparentemente offerecerá motivos para novas complicações internacionaes, occorreu desde o dia 5 do corrente, mas sómente hoje se tornou conhecido, quando os tripulantes das embarcações atacadas chegaram em Cantão e apresentaram ao consulado americano um relato minucioso da occorrencia.

O consul dos Estados Unidos abriu sem demora um inquerito para apurar o facto, principalmente para saber se as embarcações incendiadas traziam arvorada a bandeira americana.

Noticias procedentes de Amoy, informam que reina verdadeiro estado de alarma entre a população daquelle importante emporio commercial, em virtude de ter sido annunciado que a esquadra japoneza de bloqueio dirigiu um ultimatum as autoridades locaes intimando-as a entregar immediatamente a cidade, sob pena de ser a mesma arrazada pela aviação japoneza. Os chinezes receiam que esta intimação signifique uma ameaça de tremenda carnificina, porque, apesar de ser um dos portos mais importantes do littoral chinez, abrigando uma população superior a 100.000 almas, acha-se quasi completamente desprovido de defesa anti-aérea. Faltam canhões apropriados e abrigos para a população em geral, pois apenas o bairro onde se encontram os edificios publicos, dispõem de alguns meios de protecção.

Hankow, a nota capital da China Central recebeu a "visita" de onze aviões japonezes, os quaes lançaram varias bombas sobre os suburbios de Hanyang e Chiakow. Contrariamente á sua tactica habitual, os apparelhos nipponicos arremessaram seus mortiferos petardos em linha recta com regular distancia entre um e outro e não concentrados sobre um alvo unico, quasi sempre, o campo de Aviação. Evidentemente os pilotos japonezes conseguiram illudir os postos de observação da defesa anti-aérea, pois surgiram sobre a cidade apenas dois minutos depois de sôarem as sirenes de alarma.

Despachos de Pelping asseveram que foi offerecido ao governo provisorio installado naquella antiga capital, o apoio de milhões de mahometanos chinezes que organizaram a "Centuria Mahometana". A ceremonia de installação foi assistida por centenas de moslems proeminentes, bem como por consultores japonezes. O programma da novel organização visa combater o communismo o qual é accusado de responsavel pela campanha anti-mahometana e anti-religiosa, durante a qual os templos dos crentes foram convertidos em theatros e fabricas e centenas de fies assassinados. — (U. P.).

O quartel general das forças nipponicas em operações na China Central communica que tropas japonezas travaram dois combates com dez mil chinezes na frente de Tsin-Pu, sendo um no dia 28 de janeiro e outro no dia 4 de fevereiro. Assevera o referido communicado que a batalha resultou numa fragorosa derrota para as armas chinezas. Tres mil chinezas bateram em retirada precipitadamente para o norte, seguindo o curso do rio Hawai, deixando 7 mil mortos no campo da luta. Os japonezes capturaram copioso material de guerra, entre o qual figuram tres morteiros de trincheira e grande numero de metralhadoras.

Por sua vez os chinezes informam que fortes contingentes do 8° exercito cercaram a cidade de Yuan-Ping, situada a 80 milhas de Tai-Yuan — capital da provincia de Shan-Si — onde se encontram empenhados em violentos combates com uma guarnição japoneza composta de 20.000 homens. As noticias de procedencia chineza admittem que o primeiro ataque desfechado contra Yuan-Ping, fôra repellido, mas accrescentam que depois de recebidos numerosos reforços, foi reiniciado o assalto com exito, estando a cidade completamente cercada e a defesa da guarnição japoneza enfraquecendo gradativamente.

A mais importante victoria das tropas chinezas nestas ultimas vinte e quatro horas, segundo noticias de procedencia chineza, foi sem duvida a tomada de Tu-Hang, situada apenas a 10 milhas de Hang-Chow, sobre a qual investem agora os chinezes numa tentativa impetuosa para reconquistar esta importante cidade.

Da frente de Wu-Hu chegam despachos informando que as forças chinezas travam sangrento combate com japonezes, nas montanhas chamadas do "Cavallo Branco", de onde ellas procuram a todo transe desalojar a artilharia pesada nipponica.

Informa-se ainda que as forças japonezas occuparam hoje sem encontrar resistencia a cidade de Huai-Yuan, em consequencia de ter deflagrado uma revolta entre a guarnição chineza que defendia essa localidade.

Finalmente a Agencia Domei informa de Chang--Teh que foram mortos mil chinezes em violento combate travado após um ataque de surpresa desfechado pelas tropas nipponicas, ao sul de Lung-Hai, as quaes occuparam Nan-Lo, situada ao sul de Ta-Ming. — (U. P.).

Alem de Assassinar o Desafecto Matou Um Traseunte

Violento conflicto na rua Visconde de São Vicente — O criminoso conseguiu fugir — A policia no local — Outras notas

A policia do 18° districto trabalha activamente para elucidar devidamente os antecedentes que deram causa ao crime hontem occorrido na rua Visconde de São Vicente.

Cerca das 19,30 horas, o funccionario da Inspectoria de Aguas, Antonio Dias, morador no morro da Caixa d'Agua, achava-se parado á esquina daquella rua com São Vicente quando delle se acercou o individuo Waldemar de Oliveira Torres, conhecido pela alcunha de "Duna".

Os dois homens discutiram acaloradamente durante alguns instantes e então o ultimo, saccando de um revolver, fez fogo tres vezes consecutivas, alvejando o antagonista.

MORTO INSTANTANEAMENTE

Attingido pelos projectis, Antonio Dias caiu esvaindo-se em sangue para morrer instantes após sem que houvesse tempo para ser utilizado qualquer soccorro medico afim de salval-o.

OUTRO FERIDO

Uma das balas, desviando-se da trajectoria, foi attingir o operario Orlando Andrade, de 22 annos, solteiro, morador á rua Barão de Bom Retiro, 817, que passava no momento pelo local.

Attingido na cabeça, Orlando caiu tambem, sendo recolhido por uma ambulancia e transportado para o H. P. S. onde veio a fallecer quando era medicado.

A POLICIA NO LOCAL

O soldado n. 171 da 4ª companhia do 6° batalhão da Policia Militar, scientificou o commissario Assis Braga, do 18° districto que, comparecendo ao local, póde averiguar que o criminoso saltara do auto de aluguel n. 10.871, dirigido pelo seu proprietario Ignacio Menezes.

Praticado o crime, Waldemar fugiu.

Estão sendo empregados esforços para ser descoberto o paradeiro do assassino e as causas que deram motivo ao crime.

Depois da pericia da D. G. I., o cadaver de Antonio Dias foi transferido para o necroterio.

O corpo de Orlando teve o mesmo destino.

Severa Repressão ao Contrabando

Mil kilos de sêda appreendidos em Dom Pedrito — Preso o celebre contraventor "Ruivo"

PORTO ALEGRE, 8 (Agencia Nacional) — A proposito da ultima appreensão de contrabando, verificada na semana passada, no municipio de D. Pedrito, o sr. Edwino Vaz Ferreira, superintendente do serviço de Repressão do Contrabando, passou o seguinte telegramma ao presidente da Republica:

"Exmo. sr. presidente da Republica — Rio.

Tenho honra levar conhecimento v. exa. que meu auxiliar Souza Gomes, destacado em D. Pedrito, acompanhado de praças do Exercito, posta á disposição pelo coronel Simas Eneas Junior, acaba de prender mais um vultoso contrabando de sedas e outras mercadorias, avaliadas em mais de cento e cincoenta contos de réis, quando atravessava rio Santa Maria. Mais de mil kilos de sedas e outras mercadorias, afóra os caminhões que conduziam ditas mercadorias. Foram presos tambem contrabandistas, entre elles o celebre Ruivo. Quero destacar a v. ex. o nome do coronel Simas Eneas, commandante da Brigada e guarnição daquella cidade, que tanto vem coadjuvando a acção da superintendencia da repressão do contrabando, pois ha poucos dias havia já auxiliado a apprehensão de outro grande contrabando na fronteira daquelle municipio de D. Pedrito. Ufano-me, por isso, em dizer a v. exa. que o serviço de repressão do contrabando, contando com a collaboração do Exercito, desde advento do governo saudoso e benemerito do general Daltro Filho, sente-se mais efficiente para combater a criminosa industria e dahi o motivo de vultosas e frequentes appreensões. Constando, entretanto, que aquelle dignissimo commandante do Regimento de D. Pedrito, coronel Simas, será transferido pora outra localidade, ouso pedir a v. exa. sua permanencia em D. Pedrito, onde este abnegado commandante com a sua acção valorosa, energica e patriotica constitue a garantia de que os altos interesses da fazenda nacional são galhardamente defendidos naquelle sector meridional da nossa extremecida Patria. Respeitosas saudações".

Todo o carinho com a industria pesada

EM SETE DIAS O CONSELHO DE DEFESA REALIZOU CINCO REUNIÕES, SOB A PRESIDENCIA DE MUSSOLINI

O Duce

ROMA, 8 — Sob a presidencia do sr. Mussolini o Supremo Conselho de Defesa realizou hoje, ás 16 horas, no Palacio de Veneza, a sua quinta reunião em sete dias.

Entre os assumptos mais importantes discutidos pelo Duce e seus auxiliares de governo, figura a protecção das industrias pesadas contra raids aereos em tempo de guerra.

O Supremo Conselho salientou que as fabricas do norte da Italia, entre as quaes a Fiat, em Turim, e Ansaldo, Breda e Isotta Fraschini, em Milão, constituem alvos relativamente faceis de ser bombardeados.

Soube-se que alguns conselheiros advogam a transferencia gradual das industrias vitaes para a Italia Central.

E' opportuno mencionar que o general Alfredo Dallolio, commissario das manufacturas bellicas participou da reunião de hoje do Supremo Conselho de Defesa. — (U. P.).

Os Correios da Bahia já têm o seu edificio

BAHIA, 8 — Todos os serviços postaes e telegraphicos se acham sendo executados no novo predio dos Correios e Telegraphos. — (A. N.)

Boiando proximo ao Cáes do Lloyd Brasileiro

Na manhã de hontem, foi encontrado boiando nas proximidades do cáes do Lloyd Braleiro, o cadaver de um homem de côr preta aparentando 30 annos de idade.

Alguns maritimos que no momento se achavam nas proximidades do cáes, içaram o corpo, verificando-se, então tratar-se de Benedicto de Oliveira, brasileiro, servente de pedreiro, de 28 annos de idade e morador á rua D. Amelia n. 70 em Nictheroy.

A Policia Maritima fez remover o cadaver para o necroterio do Instituto Medico Legal.

O director do Povoamento segue hoje para a Europa

A bordo do "Neptunia" parte hoje para a Europa o sr. Dulphe Pinheiro Machado, director do Departamento Nacional do Povoamento, que vae tomar parte, como delegado do Ministerio do Trabalho, na Conferencia Internacional Technica de Migração, a reunir-se proximamente em Genebra. O sr. Dulphe Pinheiro Machado esteve hontem no Ministerio do Trabalho, apresentando pessoalmente ao ministro as suas despedidas. Durante a sua ausencia ficará na directoria do D. N. P. o sr. Francisco de Moura Brandão.

CRUZ VERMELHA BRASILEIRA

O NOVO REPRESENTANTE DO ITAMARATY, NO CONSELHO DIRECTOR

O sr. ministro Pimentel Brandão designou o dr. Roberto Mendes Gonçalves, chefe da Secção de Serviços de Limites e Actos Internacionaes, para representante do Ministerio das Relações Exteriores junto ao Conselho Director da Cruz Vermelha Brasileira, em substituição ao dr. Ruy Pinheiro Guimarães, 1° secretario de Embaixada, que seguiu para Tokio.

O general Tourinho, presidente da C. V. B., dirigiu ao sr. ministro do Exterior um officio de agradecimento pelos relevantes serviços prestados á C. V. B., pelo dr. Ruy Pinheiro Guimarães, no desempenho daquella missão.

Foi convocada para o dia 14 do corrente ás 10 horas a reunião da Assembléa Geral dos socios da Cruz Vermelha Brasileira.

Addiada a conferencia da Entente Balkanica

VIENNA, 8 — Segundo noticias que ainda carecem de confirmação, a conferencia da Entente Balkanica, marcada para dezesete de fevereiro, foi addiada em virtude do fallecimento do principe Nicholas da Grecia. — (U. P.)